

広報

8/1
2009 August

なりた

No.1152



屋台に獅子

歌舞伎の鏡獅子の衣装をまとい梶棒の上に立つのは上町の若者頭です。「白塗り隅取」で若者連を指揮する姿が、参道を埋め尽くした観衆の注目を浴びました。(7月11日・成田祇園祭で)

主な内容

伝えよう平和への願い	2
行政改革推進委員会の委員募集	10
写真で振り返る「成田祇園祭」	22

8月15日は終戦記念日

伝えよう平和への願い

昭和20年8月15日、日本の敗戦。わたしたち日本国民は、戦争の悲劇を忘れることなく、これを二度と繰り返すまいと、この日を「終戦記念日」と定めました。成田市では、核兵器の廃絶や恒久平和を願い「非核平和都市宣言」・「世界連邦平和都市宣言」の2つの平和都市宣言を行っています。



成田市は平和都市宣言のまち

日本国民は、8月15日を「終戦記念日」と定め、戦争の悲劇を忘れることなく、これを二度と繰り返すまいと固く誓いました。

わが国は世界で唯一の核被爆国です。昭和20年8月に広島・長崎へ投下された原子爆弾は、一瞬にして20万以上の人命を奪い去りました。終戦から64年、原爆被爆から64年になる現在も、核兵器の保有を続ける国があるだけでなく、核兵器の保有を目指す国が出現するなど、世界の多くの人々が求める核兵器廃絶への道のりは、依然として険しいと言わざるを得ません。

成田市は、国是である非核三原則（日本は核兵器を持たず、作らず、持ち込ませず）が完全実施されることを願い、全世界の人々とともに、核兵器の廃絶、恒久平和確立のため、平成7年2月21日に「非核平和都市」を宣言しました。また、自ら永遠の平和都市となることを誓い、昭和33年10



「広島・長崎被爆写真展」

平和の尊さと核兵器の廃絶をテーマに、原子爆弾投下直後の広島・長崎の惨状を記録した写真パネルを展示します。

今年は市民の皆さんから寄せられた折り鶴の展示も合わせて行います。

期間＝8月4日(火)～17日(月)(折り鶴の展示は3日(月)～7日(金))

会場と時間

○市役所ロビー…午前8時30分～午後5時

○大栄公民館…午前9時～午後9時

※パネルの貸し出しも行っています。
くわしくは広報課国際交流室(☎20-1503)へ。

「星空映画会」

日時＝8月29日(土) 午後5時～9時(上映は6時40分から)

会場＝赤坂公園芝生広場(雨天のときは西中学校体育館)

上映作品＝「トビウオのぼうややびょうきです」、「WALL・E(ウォーリー)」

参加費＝無料

※車で来場する人は、中台小学校または後谷津公園の駐車場を利用してください。くわしくは市青少年相談員連絡協議会ニュータウン地区・石井さん(☎090-2935-1640)へ。



広島・御幸橋
(展示パネルより)

黒煙と猛火の中から、ぼろぼろになって、皮膚がたれさがった人々が逃れてくる。歩けなくなった負傷者が座り込み、横になって橋のたもとをうめていった。一人の母親が死んだ子どもを抱え「目をあけて、目をあけて」とつぶやいていた(写真中央の髪を後ろに束ねた女性)。爆心地から南寄り2.2キロメートル。(撮影：村重美人)

月31日に「世界連邦平和都市」の宣言もしています。

終戦記念日の8月15日を「平和を誓う記念日」として、わたしたちの心にとどめ、あらためて平和の大切さを考え、戦争の恐ろしさ・悲惨さを次の世代に伝えて行きましょう。

平和への祈りを「千羽鶴平和プロジェクト」

平和のシンボル・折り鶴を広島・長崎に―市では、市民が手作りの折り鶴を広島・長崎に届ける「千羽鶴平和プロジェクト」を実施しています。これは、今年3月の「平和市長会議」への加盟をきっかけに、新たな平和啓発活動として取り組んでいるものです。

広島平和記念公園や長崎折り鶴の塔には、国内外から寄せられた色とりどりの千羽鶴が飾られています。

折り鶴が平和の象徴とされているのは、被爆した少女が回復を願って亡くなるまで鶴を折り続けたというエピソードに由来しています。彼女の話は世界中に広がり、今も国内をはじめ世界各国から平和を願う折り鶴がさげられ、その数は年間1千万羽以上に上ります。

約2カ月にわたり市民の皆さんから寄せられた折り鶴は、5万羽を超える数に達しました。折り鶴は50人ほどのボランティアの手によって千羽鶴に束ねられ、市役所などで展示された後、終戦記念日に合わせて広島・長崎に届けられます。

市民一人一人の平和への祈り。それは千羽鶴となって、世界中の人たちの思いとともにさげられるのです。

※くわしくは広報課国際交流室(☎20-1503)へ。

人頭形土製品が大英博物館に

国の重要文化財に指定されている南羽鳥中岫^{なかのどき}1遺跡出土遺物のうち「人頭形土製品」が、英国の首都ロンドンにある大英博物館で9月10日～11月22日に開催される「土偶展」に展示されることが決まりました。市が所有する文化財資料が海外展に出品されるのは初めてのことです。



人頭形土製品



顔を横に向けた状態で出土

「土偶展」は、文化庁、大英博物館、東京国立博物館が主催するもので、日本の優れた文化財を外国へ紹介し、我が国の歴史文化に対する理解を深める目的で開かれます。

「土偶展」に出品されるものは、市の「人頭形土製品」をはじめとして、国宝2件、重要文化財27件、そのほかに我が国の代表的な土偶、土器など70点ほどです。

「人頭形土製品」は土偶とは違い、写実的で異色な存在ですが、我が国の縄文時代を代表する遺物ということで、選定されました。

大英博物館での展示が終わると、「帰国展」として今年の12月15日～来年2月21日に東京国立博物館でも展示される予定になっています。

平成15年に 国の重要文化財に指定

南羽鳥中岫1遺跡出土遺物は、「人頭形土製品」と、そのほかの土器・土製品9点、石器・石製品10点で構成され、平成15年5月29日に国の重要文化財に指定されました（「広報なりた」平成15年4月15日号掲載）。

これらは、普段は県立房総のむら・風土記の丘資料館で展示されています。

顔面の造形を リアルに表現

南羽鳥中岫1遺跡は、旧石器時代から平安時代まで断続的に続いた遺跡で、平成6年に発掘調査が行われました。

遺物の出土した地点は、豊住工業団地の北側に位置し、縄文時代前期（約5,500年前）の住居跡19軒と300基を超える土坑^{どこう}（掘りくぼめられた穴）が見つかりました。土坑はその形態などからお墓と考えられています。

出土した遺物の中で、際立った特徴を持っているのが「人頭形土製品」です。



重要文化財南羽鳥中岫1遺跡出土遺物

縄文時代の土偶には写実的なものがないのに対し、「人頭形土製品」は、目、鼻、口などがリアルに表現されるなど、デスマスクを想起させる他に類例のないものになっています。



(注) 遺跡は現在ゴルフ場になっているため見ることはできません

※くわしくは生涯学習課文化振興室(☎20-115334)へ。



みんなで行こう！ カシマサッカースタジアム

鹿島アントラーズvsアルビレックス新潟
10月4日(日)午後4時キックオフ

どんな人を招待・優待？

10月4日(日)はフレンドリータウンデイズ2009「成田の日」ー当日は、サッカーJ1リーグの「鹿島アントラーズ対アルビレックス新潟」に市民を招待・優待するほか、成田観光物産展や各種イベント、サッカースタジアム見学ツアーなども開催されます。家族や友人と「成田の日」を存分に楽しんでみませんか。

市内に在住・在勤・在学している人が招待・優待の対象です。無料で招待するのは、市内の小中学生、65歳以上の人、鹿島アントラーズファンクラブ会員です。ほかの人は、1,000円での優待になります。

チケット引換券の配布は

チケット引換券の配布は、9月1日(火)から市役所などの公共施設で行います。

試合当日、カシマサッカースタジアム第3ゲート横の「成田市申し込みブース」で、無料または1,000円でチケットと引き替えになります。

交換するときは、成田市在住・在勤・在学であることを証明できるもの(運転免許証・保険証・身分証明書・生徒手帳など)が必要です。

スタジアム見学ツアーも

普段立ち入ることのできない



成田のブースでは楽しいイベントが盛りだくさん

インタビュールームや選手控室、ピッチサイトなど、カシマサッカースタジアム内を見学します(所要時間約40分)。

日時 10月4日(日) 午後1時ごろ

2時

集合場所 〓カシマサッカースタジアム総合案内所

対象 〓市内在住・在勤・在学の人

(小学生以下は保護者同伴)

定員 〓100人(応募者多数は抽選)

申込方法 〓往復はがき(1枚に2

選)

引換券配布場所

行政資料室(市役所1階)・観光プロモーション課(市役所4階)、下総・大栄支所、中央公民館、成田公民館、加良部公民館、橋賀台公民館、玉造公民館、公津公民館、八生公民館、中郷公民館、久住公民館、豊住公民館、遠山公民館、下総公民館、大栄公民館、美郷台地区会館、三里塚コミュニティセンター、保健福祉館、成田観光館、市観光案内所(JR成田駅)、国際文化会館ほか協力店など

人まで)に、郵便番号・住所・氏名(フリガナ)・電話番号・年齢・性別を書いて、観光プロモーション課「カシマサッカースタジアムツアー」係(〒286-8585 花崎町760)へ(応募は1人1枚とし、複数応募した場合は無効)

申込期限 〓9月10日(木)(当日消印有効)

当選者発表 〓返信用はがきで全員に結果を通知(当日、当選はがきで本人確認をします)

※くわしくは観光プロモーション課(☎20-1540)へ。

クラブ訪問

99

礼儀正しく元気なあいさつをしよう

高岡小学校部活動



元木華歩さん(6年生)

今度の大会では練習の成果を存分に発揮したいです。

わたしたち高岡小学校部活動は4年生から6年生までの39人全員が参加しています。

人数は少ないですが、「礼儀正しく元気なあいさつをしよう」のモットーの通り、元気いっぱいに活動中です。

わたしたちは、春は陸上、夏はミニバスケットボール、秋はマラソンと、その時期に行われる大会に合わせて、種目を練習しています。

今練習しているのは、ミニバ

スケットボールです。一人一人のレベルアップのためのシユートやパス回しなどの基本練習、実戦に慣れるため、試合形式での練習を行っています。

試合形式の練習は、基礎練習でできるようになったことを試すチャンスなので、みんなが楽しみにしています。基礎練習でやってきたことがうまくできると、とてもうれしくて、もっと上達するために努力しようという気持ちになります。

まだ思うような結果を出せていませんが、今度の大会では、練習したことを存分に発揮して悔いの残らない試合をしたいです。部活動で身に付いた、目標に向かって努力する気持ちと元気なあいさつを武器に、全員で頑張ってください。



試合形式の練習ではみんながハッスル!



一人一人の技術をみがけ!

なかま
と一緒

96

デザインは無限大

豊住てまりの会

わたしたちは、豊住公民館で毎月第2金曜日に、御殿まりの制作をしている「豊住てまりの会」です。スタートから10年。現在のメンバーは5人と少ないですが、マイペースで活動しています。

わたしたちくらいの年代なら、てまりと聞くと、子どもの遊び道具として懐かしい思い出のある人も多いと思います。若い人には「聞いたことはあるけどどんなものか」という感じかもしれませんね。

「御殿まり」という名前の由来は江戸時代にさかのぼるそうです。大奥の御殿女中が姫の遊び用にと出来栄を競い合ったことからそう呼ばれるようになったとか。現代では、東北地方などの郷土玩具や民芸品として有名



鮮やかな文様の作品



先生が優しく教えてくれます



一緒にてまりを作ってみませんか

です。

わたしたちは、発泡スチロールの芯に針と糸を用いて、幾何学模様や、花、植物などさまざまな文様を施して、てまりを作っています。線と線の組み合わせですが、アイデア次第でデザインは無限に広がるんですよ。例えば春をテーマに、梅などの春の花や雛人形だってできます。単純なデザインなら3〜4時間ですが、凝ったものになると何日もかかることも。けれど、どんな作品でも初めて作ったときのような新鮮な気持ちで制作しています。これが制作を続けていく秘けつですね。

てまりに少しでも興味を持った方、講師の池田明子先生が優しく教えてくれますので、一緒にいかがですか。

スクスクのびのび

358



加藤 晴くん(3歳・左) 吾妻
菅谷 海南ちゃん(1歳・右) 公津の杜

いつも仲良しのいこです。今日はバーベキュー大会です



飯田 香里菜ちゃん(5歳・右) 西大須賀
飯田 楓香ちゃん(8カ月・左)

大きくなったらおしゃれな姉妹になりたいな

富井 絢香ちゃん(8カ月) 台方

ほら、みてみて！最高の出来に最高の笑顔！次の目標はハイハイだね！

このコーナーには市内在住で満5歳までのお子さんの写真を掲載しています。お気に入りの一枚が撮れましたら、ぜひお寄せください。

○応募方法 お子さんの写真に住所・氏名(ふりがな)・生年月日・親の名前・電話番号・30字程度のコメントを添えて広報課へ
○応募先 〒286-8585 花崎町760 成田市役所広報課
○問い合わせ 広報課 ☎20-1503

インフォメーションセンターが リニューアル

成田新高速鉄道・北千葉道路



事業の目的や整備内容などの資料が展示

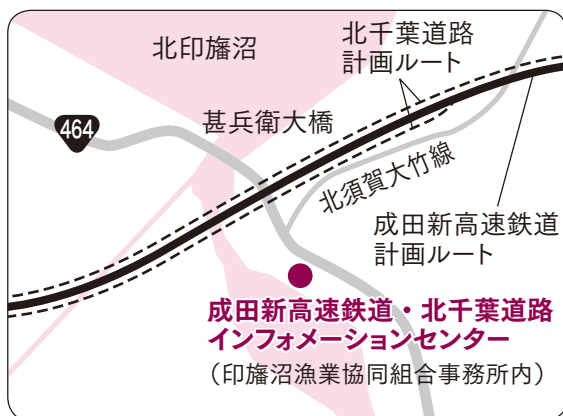

成田新高速鉄道・北千葉道路インフォメーションセンターが7月27日、リニューアルオープンしました。来年度の開業を目指して建設工事が進められている成田新高速鉄道とこれに並行して整備される北千葉道路の事業紹介、ヨシ原造成などの環境対策の紹介、工事で出土した旧石器時代から古墳時代の埋蔵文化財などの展示が行われています。同センターは入場無料で、木曜日が休館です。問い合わせは成田高速鉄道アクセス株式会社(047-410-0066)へ。

建設機械体験学習会

グラウンドで建設作業に チャレンジ

工事現場などで使われる機械の操作などをキャリア教育の一環として小学生が体験する「建設機械体験学習会」が7月7日、豊住小学校で行われました。学校のグラウンドにはさまざまな建設機械が用意され、操作方法や注意事項の説明の後、児童自らがそれぞれの機械の操作に挑戦。自分たちが操作する機械の重厚な動きに、児童たちからは絶えず歓声が上がっていました。



ミニバックホウのレバーを慎重に操作

地元農産物が給食に

トウモロコシって
甘くておいしい!

丁寧に皮をむいていく児童たち

を前日に小御門小学校の児童が一つ一つ丁寧に皮をむいたものです。“地元の恵み”をほおばった児童・生徒たちは「ジュワツと甘くておいしい」と話していました。

地元農産物を味わってもらおうと7月10日、下総地区の小中学校の給食でトウモロコシがふるまわれました。トウモロコシは下総高校の生産技術科の生徒たちが育てたもの



甘くておいしいよ

表参道&成田山オリエンテーリング

親子で任務を遂行せよ!



ゴールへ急げ

この日、参加者たちは2時間の制限時間内にゴールしようと、広い会場内を汗だくになって歩き回りました。

成田青年会議所による「任務遂行せよ! 表参道&成田山オリエンテーリング」が7月4日、成田山表参道と成田山新勝寺を会場に行われました。参加したのは、小学生とその保護者で構成された24チーム88人。会場内3カ所のチェックポイントで与えられた任務や課題をチームで解決して、得点を競いました。梅雨の晴れ間となった

オカリナ教室

味のある音色にうっとり

5月～7月にかけて「オカリナ教室」が、玉造公民館で行われました。参加者は最初の2回で粘土製のオカリナを製作し、後半の5回で演奏の練習をしていきました。最終日には、お手製のマイオカリナで、エーデルワイスやアマリスといった曲を味のある音色で奏でました。



最終日にはみんなで演奏会

美郷台小学校職場体験学習

僕もわたしも“広報マン”

仕事を通して将来への展望や職業観を養う「職場体験学習」で7月1日、美郷台小学校6年生の久米史洋さんと佐々木彩華さんが市広報課を訪れました。二人は職員から広報業務の話を聞いた後、デジタルカメラ片手に消防署取材。特別に、はしご車にも試乗させてもらい、地上40mから街並みの撮影に挑戦しました。職場体験を終え、「写真に合ったコメントを考えるのが難しかった」(久米さん)、「取材は思った以上に大変でした」(佐々木さん)と二人とも興奮した様子で話していました。



「うわ～高い!」。はしご車の説明を受ける佐々木さん(右)と久米さん(左)

住民基本台帳カード

さまざまなサービスが
受けられます

市では、希望する市民に、住民基本台帳カード(住基カード)を交付しています。顔写真の入ったものと入らないものの2種類から選択できます。写真は、上半身、無帽、正面、無背景で6カ月以内に撮影した縦45mm×35mmのものを持ってくるか、手続きのときに市民課で撮影します。

申請時の本人確認にご協力を

必ず本人が窓口で申請してください。官公署が発行した写真入り証明書(運転免許証やパスポート



など)で本人確認を行います。証明書がない人は、郵便により照会を行いますので、即日交付ができません。後日、窓口で交付します。

カード交付時に、数字4けたからなる暗証番号を本人が設定しますので、あらかじめ用意してください。また、生年月日など分かります。また、生年月日など分かります。また、生年月日など分かります。

住基カードの交付手数料は500円で、有効期限は発行日から10年ですが、市外に転出したときは無効になります。市内で転居した場合は住所の修正を行いますので、カードを市民課、下総・大栄支所市民福祉課へ持ってきてください(赤坂・遠山市民課分室では手続きできません)。

受けられるサービス

○付記転出入の特例処理…住基カードがある人は、特例の転出届(付記転出)を前の市町村に郵送で行うことで、転出証明書な

しに新しい市町村窓口で転入届(付記転入届)ができます

○公的個人認証サービス…インターネットを通じて行政手続きを安全に行うために使用する「電子証明書」の交付を受けることができます。手数料は500円です。インターネットに接続できるパソコンと住基カードの情報を読み書きするためのカードリーダーが必要

です
※くわしくは市民課(☎20-1525)へ。

公共下水道

接続は速やかに

公共下水道の利用ができるようになる、くみ取り便所を3年以内に水洗トイレに改造することが法律で義務付けられています。

台所や風呂、洗濯などの汚水、雑排水については、なるべく早く公共下水道に直接流すための排水設備を設置してください。

下水道供用開始の公示後1年以内の工事の場合は、3万円(1

年を超え3年以内の工事であれば2万5千円)の改造資金補助金の交付、融資のあっせんや利子補給(借入額30万円限度)をしています
※くわしくは下水道課(☎20-1553)へ。

行政改革推進委員会委員

皆さんの意見を
反映させるために

市では、市民の皆さんの意見を市政に反映させるため、市の行政改革の推進に関し、必要な助言などを行う「行政改革推進委員会」の委員を募集します。

応募資格 市内在住で9月1日現在20歳以上75歳未満の行政改革

に関心がある人(ほかの審議会などの委員に委嘱されている人、議員、市の常勤職員は除く)
定員 1人

任期 9月1日から2年間

開催回数 年2・3回(平日)

報酬 市の条例で定める額

選考方法 書類審査。選考結果は応募者全員に書面で通知

応募方法 8月14日(金)(必着まで)に「公募委員応募申込書」(書

8月の水道水の排水作業

市水道部では水質維持のため、次の通り水道水の排水作業を行います。予定地区では、一時的に減水・濁りなどが発生することもありますので、ご了承ください。受水槽を使用している場合は、万に備え適切な措置をお願いします。

作業日	予定地区	予定時間
8月3日(月)	並木町(成瀬台・野沢台)地区	午後11時～
8月4日(火)	飯田町、飯仲地区	翌午前5時

※くわしくは市水道部工務課(☎22-0269)へ。

式は自由。市ホームページからダウンロードも可能に、住所・氏名・性別・生年月日・電話番号・勤務先(職業)または学校名と応募動機(400字程度)を書いて、直接、郵送、FAX、Eメールのいずれかで行政管理課(市役所4階 〒286-8585 花崎町760 FAX 24-1655 Eメール gyosei@city.narita.chiba.jp)へ
※くわしくは同課(☎20-1501)へ。

市長日誌



【7月1日～15日】

1日	社会を明るくする運動街頭キャンペーン 副市長・教育長就任式 移動駅前番所(移動えきばん)出発式 防火協会総会懇親会
2日	献血推進協議会総会
4日	印旛都市PTAバレーボール大会
5日	酒々井町町制施行120周年記念式典
7日	千葉県救護施設芸能発表会
8日	建設工事表彰式 JR成田駅東口再開発事業関係要望
9日	原水爆禁止国民平和大行進 環境審議会 人権擁護委員委嘱状交付式
10日	千葉コンベンションサロン 成田祇園祭(～12日)
11日	千葉県スポーツ少年団成田市卓球交流大会・成田カップ
13日	農業委員選任状交付式
15日	小さな親切運動成田市支部総会 野毛平工業団地連絡協議会定例会



表敬訪問に来た警護当番町(幸町)の稚児たちと(10日)

屋外広告物規制の パブリックコメント

成田新高速鉄道沿線

成田新高速鉄道の開通に伴い、沿線の屋外広告物規制が変わります。

県では、市民の皆さんに素案を公表し意見を広く募集します。

規制区間＝印旛日本医大駅周辺市街化区域境～成田国際空港直近区間の鉄道敷と展望できる500m以内(下図)

素案の閲覧場所＝県公園緑地課分室(県庁中庁舎4階)、県政情報センター(県庁本庁舎2階)、印旛地域整備センターと成田整備事務所、各県民センターと事務所、県文書館、印旛村都市建設課、市公園緑地課(市役所5階)、県ホームページ(<http://www.pref.chiba.lg.jp>)意見募集案内を

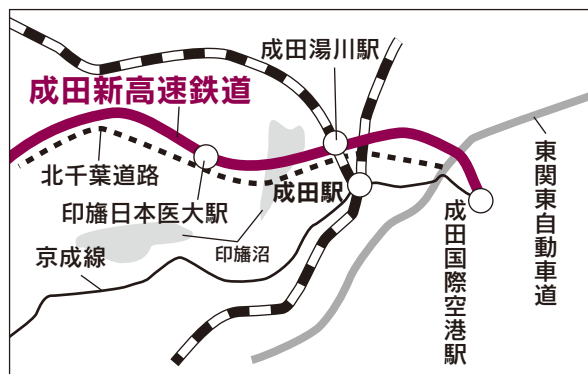

含む)

意見募集期間＝8月3日(月)～9月2日(水)

提出方法＝郵送、FAX、Eメールのいずれかで県公園緑地課

(〒260-8667 千葉市中央区市場町1-1 FAX 043-222-6447 keikan2@mz.)

希望者は参加を

不動産公売

市税滞納処分により差し押さえた不動産を入札で売却します。

公売物件
○土地(宅地)：飯田町字内野9番57(178・60㎡)
○土地(宅地)：成井字柳和田425番8(127・73㎡)
○土地(宅地)：稲荷山字内野391番393(178・05㎡)
○土地(山林)：松崎字市ノ坪874番1(12・700㎡)

入札日時＝8月25日(火)午後2時

※くわしくは県公園緑地課(☎043-223-3279)または市公園緑地課(☎20-1562)へ。

から(事前説明は午後1時45分から)

会場＝市役所6階中会議室

入札参加に必要なもの＝公売保証金、印鑑、委任状(代理人が入札する場合)

代金納付期限＝9月1日(火)午後2時30分

※くわしくは納税課(☎20-1516 <http://www.city.narita.chiba.jp/sisei/sosiki/nozei/index.html>)へ。

優良業者・優良工事

施工技術の向上と育成のために

平成20年度優良業者と優良工事の表彰式が7月8日に行われました。表彰は、前年度に市が発注した建設工事を優良な成績で完成した業者と工事を対象とし、建設業者の施工技術の向上・育成を図ることを目的としています。

優良業者＝(株)国井組、小柴建設(株)

丸勝建設(株)、伊藤設備工業(株)

優良工事＝道路改良工事(野毛平西和泉線)(施工・小柴建設(株))

下総運動公園野球場照明器具設置工事(施工・国際電気(株))

※くわしくは契約検査課(☎20-1515)へ。

使用済み自動車

処分は適正に

道路などに放置された自動車は、通行の妨げになるばかりでなく地域の美観を損ねます。また、放置自動車周辺にごみを不法投棄されるなど、生活環境の悪化も生じさせています。

市では「成田市放置自動車の発生の防止及び適正な処理に関する条例」により放置自動車の所有者・使用者へ早急な移動を指導しています。

使用済みとなった自動車は、販売店や引取業者に引き渡して廃車手続きをするなど、適切に処分してください。

※くわしくは環境対策課(☎20-1532)へ。

8月は経済産業省主唱の 電気使用安全月間です

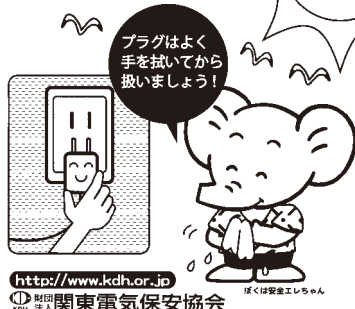

<http://www.kdh.or.jp>
①多摩川 ②荒川 ③利根川 ④荒川 ⑤利根川 ⑥荒川 ⑦利根川 ⑧荒川 ⑨利根川 ⑩荒川 ⑪利根川 ⑫荒川 ⑬利根川 ⑭荒川 ⑮利根川 ⑯荒川 ⑰利根川 ⑱荒川 ⑲利根川 ⑳荒川 ㉑利根川 ㉒荒川 ㉓利根川 ㉔荒川 ㉕利根川 ㉖荒川 ㉗利根川 ㉘荒川 ㉙利根川 ㉚荒川 ㉛利根川 ㉜荒川 ㉝利根川 ㉞荒川 ㉟利根川 ㊱荒川 ㊲利根川 ㊳荒川 ㊴利根川 ㊵荒川 ㊶利根川 ㊷荒川 ㊸利根川 ㊹荒川 ㊺利根川 ㊻荒川 ㊼利根川 ㊽荒川 ㊾利根川 ㊿荒川

小中学校の通学区域

指定学校変更や 区域外就学が可能です

市立の学校に就学する児童・生徒は、あらかじめ定められた就学区域(学区)の学校に通学することが原則となっています。ただし、事情があつて学区以外の学校へ通学を希望する場合には、保護者の申し立てにより指定学校変更や区域外就学が可能です。

域外就学が認められることがあります。

指定学校変更

市内に住む児童・生徒に対して、定められた学区以外の市立小中学校への通学を認める制度

区域外就学

市外に住む児童・生徒に対して、成田市立小中学校への通学を認める制度

指定学校変更や区域外就学の要

指定学校変更・区域外就学の要件

理由・事例	指定学校 変更	区域外 就学
地理的条件や通学路の安全を確保する場合	○	—
小学校への通学距離がおおむね1.5km以上で、より近い小学校への通学を希望する場合(注1)	○	—
中学校への通学距離がおおむね2.0km以上で、より近い中学校への通学を希望する場合(注1)	○	—
下校後の小学生を祖父母などが養育する場合	○	○
児童ホームに通う場合	○	—
住宅の建て替え・購入などによる場合	○	○
最終学年(小6・中3)になってからの住所変更がある場合	○	○
家庭の事情により住民票の異動が困難である場合	○	○
日本語指導などの支援を必要とする場合	○	—
児童・生徒の身体的理由による場合	○	○
いじめなどにより心身の安全が脅かされるような場合	○	○
市外転居で心身への多大な悪影響が懸念される場合	—	○
小中学校へ入学後の市内転居で、転居前の学校への通学を希望する場合	○	—
小中学校へ入学後の市外転居で、一時的に転居前の学校への通学を希望する場合	—	○
指定学校変更を承諾された児童が、変更後の小学校の学区の児童が進学する中学校への通学を希望する場合	○	—
兄弟姉妹の指定学校変更に伴う場合	○	—
兄弟姉妹の特別支援学級就学に伴う場合	○	—
指定学校に希望する部活動がないため、該当する部活動がある最寄りの中学校への通学を希望する場合(注1)(注2)	○	—

(注1)学校の収容力などにより、制限があります。

(注2)平成7年4月2日以降に生まれ、成田市立中学校に新たに入学・転校する児童・生徒が対象となります。

学力認定試験

高校入学試験の 受験のために

病気などでやむを得ず小中学校に就学することができなかった人に、中学校卒業程度の学力があることを認定する試験が行われます。合格すると高校の入学試験を受けることができます。

※くわしくは県教育庁指導課(☎043-2233-4056)へ。

駐車場設置

事前に届け出が必要

市内で①③のすべての条件に該当する駐車場を設置・変更する場合は、事前に届け出が必要です。届け出が必要な駐車場の条件

- ① 駐車料金を徴収するもの
- ② 不特定多数が利用することを目的としたもの(月極めは除く)
- ③ ②に該当する駐車部分の面積の合計が500㎡以上のもの(車路や緑地などは除く)

該当する場合は、一定の技術基準の適合が求められ、供用前に立ち入り検査が行われます。制度の詳細や申請書は、都市計画課ホームページへ。

ホームページ(<http://www.city.narita.chiba.jp/sisei/sosiki/toshikei/std001.htm>)に掲載しています。

※くわしくは都市計画課(☎20-1560)へ。

8月1日は水の日

水は貴重な資源です

水への関心を高め理解を深めてもらおうと、8月1日が「水の日」に定められています。わたしたちが使う水道水は、地下水と河川水が水源です。節水を心掛け、限りある資源を大切にしましょう。

※くわしくは水道部業務課(☎22-02696)へ。

定額給付金・子育て応援特別手当

手続きはお早めに

定額給付金と子育て応援特別手当の申請がまだ済んでいない人は、早めに手続きをしてください。

申請期限は10月27日(火)(当日消印有効)までです。

※くわしくは成田市定額給付金等問い合わせ窓口(☎73-6510)へ。

困りごと・悩みごと相談室

一人で悩んでいないで相談してみませんか？

毎日の生活の中で、疑問に思っていること、誰かに相談したいと思っていることはありませんか。市などでは、そんなあなたの要望に応え、各種相談を行います。相談は無料で秘密は厳守されます。この機会に日ごろ感じている疑問や悩みを解消してみてはいかがでしょうか。



8月の相談日

※12:00～13:00は相談できません。

相談名	期 日	時 間	場 所	問い合わせ先
市民生活相談(離婚・相続・相続関係・金銭貸借・売買など)	月・金曜日	9:00～16:00	市役所2階市民相談室	市民協働課市民相談室 ☎20-1507 ※裁判所で係争中の事件は除きます。法律相談9月分の予約は8月26日(水)午前8時30分から受け付けます。
法律相談(予約制・市内在住の人)	水曜日	13:00～16:00	〃	
もめごと・なやみごと・苦情相談(人権・行政相談)	25日(火)	10:00～15:00	市役所2階201会議室	
外国人相談(英語・中国語・スペイン語・ポルトガル語)	14日(金)・28日(金)	13:00～16:00	〃	
税務相談	18日(火)	10:00～15:00	市役所2階市民相談室	
不動産相談	18日(火)	10:00～12:00	市役所2階201会議室	
市民よろず相談	15日(土)	13:00～16:00	保健福祉館	県行政書士会印旛支部 作田義美さん ☎23-3286
税務支援センター(予約制)	12日(水)・26日(水)	10:00～15:00	県税理士会成田支部(飯田町157-4)	県税理士会成田支部 ☎28-0931
司法書士法律相談	19日(水)	18:00～20:00	保健福祉館	県司法書士会佐倉支部 石井滋さん ☎20-1810
木造住宅耐震相談(予約制)	27日(木)	9:00～16:00	市役所5階503会議室	建築住宅課 ☎20-1564
女性就業(内職)相談(来所前に要電話)	水・金曜日	10:00～16:00	市役所2階女性就業相談室	商工課 ☎22-1111 内線2729
商工業者法律相談	5日(水)	10:00～12:00	商工会館2階相談室	商工会議所 ☎22-2101
消費生活相談	月～金曜日	9:30～16:30	消費生活センター(市役所2階)	消費生活センター ☎23-1161
年金相談	水曜日	10:00～15:00	市役所1階相談室	保険年金課 ☎20-1547
女性のための相談(予約制)	13日(木)・27日(木)	10:00～16:00	市役所2階相談室	企画政策課 ☎20-1500
交通事故相談	4日(火)	10:00～15:00	市役所1階相談室	交通防犯課 ☎20-1527
障がい者相談	水曜日・第4日曜日・祝日を除く毎日	9:00～19:00	保健福祉館	障がい者相談センター ☎27-1106
障がい者就労相談	月～金曜日	9:00～17:00	保健福祉館	成田障害者就業・生活支援センター 就職するなら明朗塾 ☎29-1003
心配ごと相談	木曜日	10:00～15:00	保健福祉館	社会福祉協議会 ☎27-7755
	14日(金)	10:00～15:00	下総地域福祉センター	
	21日(金)	10:00～15:00	保健福祉館大栄分館	
家庭児童相談	月～金曜日	9:00～16:00	市役所2階家庭児童相談室	子育て支援課 ☎20-1538
就学相談(予約制)	月～金曜日	9:00～17:15	教育センター	教育センター ☎20-2922
教育相談(予約制)	火曜日	9:00～16:00	〃	〃
教育相談(不登校相談も)	月～金曜日	9:00～17:00	ふれあい一む21	教育相談室 ☎22-5100

消費生活 相談

Q&A

安心して利用するためのポイント ～インターネットオークション～

Q インターネットオークションの利用を検討していますが、相手の顔が見えないのでトラブルの発生が心配です。利用上の注意点はありますか。

A インターネットオークションは、オークションサイトに登録することで欲しいものを探したり、不用品を気軽に売ることができる便利なシステムです。

個人対個人で取引する場合と対事業者で取引する場合があり、対事業者の場合は義務などが定められていますが、個人



対個人の場合には適用されません。相手が個人か事業者か判別できない場合もあるので注意が必要です。

最近では、出品者と称する人から「落札者が辞退したので落札してもらえないか」と直接取引を持ち掛けられ、代金を振り込んだが商品は届かず、出品者と連絡が取れなくなったという被害が発生しています。オークションサイトで落札者を確認できるようになっていますので、このようなメールが届いてもすぐに代金を振り込まず、まずサイトで出品者などを確認しておきましょう。

インターネットオークション利用の注意点

- ①オークションサイトの利用規約やガイドラインをよく読み、補償規約を確認する
- ②売買の記録は印刷し、保存する
- ③出品者の評価をよく確認する
- ④落札後は出品者の氏名・住所・電話番号を確認する
- ⑤前払いは避け、商品の到着を待ってから支払う
- ⑥フリーメールアドレスの相手は避ける
- ⑦エスクローサービス(商品と代金の受け渡しを第三者である企業が請け負うもの)を利用する
- ⑧取引には自己責任が伴うことを認識する

※くわしくは消費生活センター(☎23-1161)へ。

な り た エコ ニュース

「入れない・捨てない・拡げない」 ～外来生物～

外来生物——元々はその地域に生息していなかったのに、貿易や人の移動によって外国から入ってきた生物のことです。現在、日本には2,000種類以上の外来生物がいるといわれています。

身近なものでは、シロツメクサ(クローバー)、アメリカザリガニ、ウシガエルなどが挙げられます。

大部分の外来生物は、自然のバランスの中に組み込まれ順応します。しかし、中には在来生物と競合し駆逐してしまうなど生態系を乱したり、毒を持ち人をかんだり刺したりすることで、人の生命・身体へ影響を及ぼすものや、畑を荒らしたりして農林水産業へ影響を与えるものなどがあります。

これらの被害を防止するため、平成17年6月「特定外来生物による生態系等に係る被害の防止に関する法律(外来生物法)」が施行され、「特定外来生物」に指定された外来生物については、飼育・栽培・運搬・保管・輸入・野外に放つなどの取り扱いが原則禁止となりました。

市内でも100種類以上の外来生物が確認されており、飼い



切れなくなって自然に放されてしまったミシシippアカミミガメ(ミドリガメ)などもいます。また、県内では防除対象のアライグマの報告例もあります。

わたしたちも外来生物に関わる際には、国の掲げる「入れない・捨てない・拡げない」という「外来生物被害予防三原則」を心にとどめ、一度飼育し始めた生物は責任を持って最後まで飼育するなど、適切な対応をしていくことが大切です。

※くわしくは環境計画課(☎20-1533)へ。

国保 年金



国民健康保険の高額療養費

医療費が大きくなったときに

1カ月の自己負担額が限度額を超えたとき

高額療養費は、国民健康保険加入者が同じ月内に限度額を超える自己負担分医療費を支払ったとき、超過分を支給するものです。70歳未満の人の限度額は下表の通り区分されています。

計算方法は、同じ人が同じ月内に同じ医療機関・診療科で支払った自己負担分医療費(21,000円以上のものに限る)について世帯で合算し限度額を適用します。

70歳以上の高齢受給者の限度額と計算方法については、保険年金課へ問い合わせてください。

■70歳未満の人の自己負担限度額(月額)

負担区分	3回目まで	4回目以降
一般	80,100円 [医療費が267,000円を超えた場合はその超えた分の1%を加算]	44,400円
上位所得者	150,000円 [医療費が500,000円を超えた場合はその超えた分の1%を加算]	83,400円
住民税 非課税世帯	35,400円	24,600円

* 上位所得者とは国民健康保険税算定の基礎控除後の所得が600万円を超える世帯のこと



支給対象世帯には「該当通知書」を

高額療養費が支給される世帯には、通常2カ月後に該当通知書を郵送しています。この通知を受け取ったら、指定された期間内に印鑑・医療費の領収書(病院などが発行したもの)・該当通知書を持って保険年金課または下総・大栄支所市民福祉課で申請手続きをしてください。支払いは申請月の翌月末になります。

入院時の窓口負担が自己負担限度額までに

70歳未満の人が入院した際に、医療機関で「限度額適用認定証」を提示することにより、窓口負担が高額療養費の自己負担限度額までになります。

限度額適用認定証の交付対象は、これから入院しようとする人で、国民健康保険税の滞納がなく、所得の申告が済んでいる人です。交付を受けたい人は、印鑑と保険証を持って保険年金課または下総・大栄支所市民福祉課で申請してください。

※くわしくは保険年金課(☎20-1526)へ。

¥ 年金

受給者が亡くなったときは 速やかに届け出を

年金受給者が亡くなった場合、遺族の人は年金に関する死亡の届け出をしてください。

年金は年6回、偶数月の15日に前月までの2カ月分が支払われるようになっています。支払日には自動的に指定の口座に振り込まれるようになっているので、届け出がない場合は亡くなった後も年金が支払われ続けてしまいます。その場合、払い過ぎの年金を後から返していただくことになりますので、届け出は速やかにお願いします。

また、年金は原則として亡くなった月の分まで受けられま

※くわしくは保険年金課(☎20-1547)へ。



すが、まだ受け取っていない年金がある場合、生計を同じくしていた遺族の人が受け取ることができます。年金の死亡の届け出と併せて手続きをしてください。

未払いの年金を受け取ることができる遺族(○囲み数字は優先順位)

①配偶者 ②子 ③父母 ④孫 ⑤祖父母 ⑥兄弟姉妹



お知らせ

文 成田国際高校で 文化施設(ホール)を開放

期間=10月~3月の木・土・日曜日
対象=芸術文化を振興することを目的とした社会教育団体
利用料=無料(冷暖房費は実費負担)
申込期間=8月3日(月)~7日(金)
申込方法=成田国際高校にある所定の申請書を同校に提出
※くわしくは同校(☎27-2610)へ。

中 運転資金などに 小企業資金融資制度

対象=市内で1年以上同一事業を営む中小企業の経営者
資金の種類と限度額
○設備資金…3,000万円
○運転資金…1,500万円
○零細企業向け資金(運転・設備)…750万円
○季節資金…300万円
利率(年率)
○設備・運転・零細企業向け資金
・1年以内…2.7%
・1年を超え3年以内…3.0%
・3年を超え5年以内…3.1%
・5年を超え10年以内…3.3%
○季節資金
・6カ月以内…2.6%
利子補給率(年率)=2.5%
※くわしくは商工課(☎20-1622)へ。

下総公民館で改修工事

9月1日(火)から改修工事を次の通り実施します。受け付け業務(下総運動公園を含む)は、通常通り行います。2階の市立図書館下総分館は、返却本のみ受け付けします。

室名	工事期間
料理学習室	9月1日(火)~12月31日(木)
2階全室	10月1日(木)~12月31日(木) (市立図書館下総分館は9月1日から)

※くわしくは下総公民館(☎96-0090、月曜日・祝日は休館)へ。



催し物

下 盆踊りの練習も 総ふるさとふれあい納涼まつり

日時=8月16日(日) 午後4時~8時45分
会場=下総運動公園ふれあい広場
内容=下総中学校吹奏楽部演奏、太鼓・盆踊り、大抽選会、キャラクターショー、打ち上げ花火(予定)
盆踊りの練習=8月1日(土)・6日(木) 午後7時から・下総公民館
※会場には駐車場が少ないので、公共交通機関を利用してください(JR滑河駅から徒歩15分)。くわしくは下総ふるさとふれあい納涼まつり実行委員会(成田市東商工会下総支所・☎96-2839)へ。



太鼓に合わせて盆踊り

生 熊野古道を読み解く 生涯学習講演会

日時=9月12日(土) 午後2時~4時
会場=中央公民館講堂
テーマ=世界遺産・熊野古道を読み解く
講師=楠本弘児さん(写真家)、林雅彦さん(明治大学教授)
定員と参加費=100人(先着順)・無料
※申し込みは生涯学習課(☎20-1583)へ。

ゆ 柔道競技 め半島千葉国体リハーサル大会

第64回国民体育大会関東ブロック大会柔道競技(ゆめ半島千葉国体柔道競技リハーサル大会)が開催されます。
日時=8月23日(日) 午前9時30分から
会場=フィットネスハウス・アリーナ(中台体育館)
種別=少年男子・少年女子・成年女子
※入場料は無料です。くわしくは実行委員会事務局(国体推進課・☎73-2115)へ。

移動図書館巡回日程

利用日時	駐車場所
7日(金) 21日(金)	14:10~14:30 長沼共同利用施設
	14:50~15:10 長田共同利用施設
	15:25~15:45 赤荻保育園
	16:00~16:30 土屋公園
14日(金) 28日(金)	14:00~14:20 さぎ山第一街区公園(宗吾台)
	14:40~15:00 並木町公民館
	15:10~15:30 大久保台地区集会所
	15:40~16:10 公津の杜公園

※雨天などの場合は中止することがあります。
くわしくは市立図書館(☎27-4646)へ。

今月の図書館休館日=3日(月)、10日(月)、17日(月)、24日(月)、28日(金)(館内整理日)、31日(月)
図書館本館は火~金曜日は午後7時(2階は午後5時15分)まで、土・日曜日は午後5時まで開館しています。

映画会

視聴覚サービスセンター・☎27-2533
◇8月1日(土)=[ミーアキャット]
2008年・アメリカ
◇8月2日(日)=[ナルニア国物語—ライオンと魔女—]
1979年・イギリス・アメリカ・アニメ・吹き替え
◇8月8日(土)=[火垂るの墓]
1988年・日本・アニメ
◇8月9日(日)=[風が吹くとき]
1986年・イギリス・アニメ・吹き替え
◆入場は無料、上映は午後2時から。会場は市立図書館2階視聴覚ホール

航空機騒音測定結果

平成21年6月分

測定局	WECPNL	測定局	WECPNL	測定局	WECPNL
竜台	64.3	荒海	75.1	野毛平	71.3
北羽鳥	68.4	幡谷	65.7	大室	67.9
北羽鳥北部	65.7	成毛	65.8	大室(NAA)	71.6
長沼	67.8	飯岡	70.4	堀之内	69.3
磯部	68.6	大生	70.8	馬場	65.4
水掛	65.5	土室(県)	78.2	新田(NAA)	67.1
新川	66.3	土室(NAA)	66.3	新田	70.9
猿山	56.6	芦田	75.3	遠山	70.3
滑川	65.0	荒海橋本	75.2	本三里塚	74.0
西大須賀	70.0	野毛平工業団地	70.0	御料牧場記念館	69.2
四谷	67.7	赤荻	70.2	三里塚	86.1
高倉	73.6	下金山	61.6	本城	70.0
内宿	63.3	押畑	60.2	南三里塚	74.1

※WECPNLとは、航空機騒音の特異性、継続時間、昼夜の別なども加味したうるささの単位。この数値は速報値です。くわしくは空港対策課(☎20-1521)へ。



募集

陸 日本の安全を守る 海・空の自衛官

航空学生

応募資格＝高卒(見込みを含む)で21歳未満の人

試験日＝9月23日(水・祝)

待遇＝入隊後約6年で3等海・空尉

一般曹候補生

応募資格＝18歳以上27歳未満の人

試験日＝9月19日(土)

待遇＝入隊後、2年9カ月経過以降、選考により3等陸・海・空曹

2等陸・海・空士(女子)

応募資格＝18歳以上27歳未満の女性

試験日＝9月27日(日)・28日(月)

待遇＝陸上(技術系を除く)は2年、陸上(技術系)・海上・航空は3年を1任期として任用(以降2年を1任期)

※受付期限はいずれも9月11日(金)です。
くわしくは自衛隊成田地域事務所(☎22-6275)へ。

印 変わったか…? 旗沼公開講座

期 日	内容・講師
9月 5日(土)	「生きものたちの住処の環境」 本橋敬之助さん(印旗沼環境基金水質研究員)
9月26日(土)	「魚たち」川津浩二さん(県内水面水産研究所主席研究員)
10月24日(土)	「水草たち」今井正臣さん(千葉県生物学会員)
11月21日(土)	「鳥たち」浅野俊雄さん(日本野鳥の会会員)

時間＝午後1時30分～3時30分

会場＝ミレニアムセンター佐倉

定員＝各講座90人(先着順)

受付期間＝各講座とも期日の2週間前まで

申込方法＝佐倉市役所環境保全課(☎043-484-4278)へ

※くわしくは印旗沼環境基金(☎043-485-0397)へ。

フ ダニエル・カールさんと フォーラム・イン・ナリタ

「国際市民フェスティバル2009」の中で開催されます。国際交流イベントも多数用意しています。

日時＝9月27日(日) 午後1時30分から(受け付けは午後1時から)

会場＝国際文化会館

テーマ＝ダニエルのすごくあたりまえの男女共同参画

講師＝ダニエル・カールさん(タレント)

定員＝700人(先着順・申込者に入場整理券を送付)

参加費＝無料

申込方法＝電話、FAX、Eメールのいずれかで企画政策課(☎

20-1500 FAX24-1006 Eメールkika

ku@city.narita.chiba.jp)へ

※手話通訳・託児室(2～6歳)の利用を希望する人は、9月18日(金)までに申し出てください。くわしくは企画政策課へ。



L 生涯の伴侶を見つけませんか et's 婚活

市内在住の独身男性と将来市内に住みたいと考えている独身女性に、食事やレクリエーションを通して、出会いの場を提供します。

日時＝8月29日(土) 午後4時～8時

会場＝パットゴルフタニ(和風レストラン 錦谷)

対象と定員(応募者多数は抽選)

○市内在住で結婚を真剣に考えている20～40歳程度の男性・30人

○将来市内に住みたいと考えている20～40歳程度の女性・30人

参加費＝男性3,000円、女性1,000円

申込方法＝8月10日(月)までに、住所・氏名・年齢・電話番号・職業をFAXまたはEメールで成田青年会議所事務局(FAX23-0123、Eメールnarita_konkatsu2009@yahoo.co.jp)へ

※くわしくは平日午前9時～午後4時に同事務局(☎23-1900)へ。

写 わが家の愛犬・愛猫を 真コンクール

応募資格＝県内に住んでいる人(プロ、アマ、年齢は問いません)

応募作品＝1人3枚まで。サイズはL判(裏に住所・氏名・電話番号を記載)

応募方法＝8月31日(月)(必着)までに郵送で、しつけなど飼育についてのコメント(400字以内)を添えて千葉県動物保護管理協会(〒260-0001 千葉市中央区都町463-3)へ

※くわしくは同協会(☎043-214-7814)へ。

シ 人生をいきいきと シルバー人材センター会員

内容＝植木の手入れ、草刈り、清掃、施設管理など臨時的・短期的な仕事

対象＝市内に住む60歳以上で、健康で働く意欲のある人

説明会＝毎月最終水曜日午前10時からシルバー人材センター(久住中央)で開催

※くわしくは同センター(☎36-6161)へ。

親 ペットの飼い方を学ぶ 子体験教室

日時＝8月5日・12日・19日・26日の水曜日 午前10時～11時30分

会場＝県動物愛護センター(富里市)

内容＝犬・猫の正しい飼い方・接し方、犬・猫の病気など

対象＝小学4～6年生と保護者(保護者の送迎があれば小学生のみで参加可)

定員＝開催日ごとに5組

※参加費は無料です。申し込みは県動物愛護センター(☎93-5711)へ。

ボ おもちゃドクターの養成 ランティア養成講座

日時＝9月1日(火)・4日(金)(全2回) 午前10時～正午、午後1時～3時

会場＝保健福祉館

内容＝講義、簡単なおもちゃの修理など
講師＝関谷裕さん(流山おもちゃ病院ドクター)ほか

定員＝30人(応募者多数は抽選)

参加費＝無料

※申し込みは8月25日(火)までにボランティアセンター(☎27-8010)へ。

シ 楽しみながらプレイ ニアテニス交流会

期日＝9月12日(土)(予備日19日(土))
会場＝サウンドハウス・スポーツセンター・テニスコート(中台テニスコート)
内容＝基本練習、ダブルス交流試合
対象＝市内在住・在勤の人または協会加盟クラブ員で、男性は60歳以上、女性は55歳以上
参加費＝1,500円(クラブ員は1,000円)
申込方法＝9月4日(金)までに参加費を持って公津の杜テニススクールへ
※くわしくは市テニス協会事務局・藤原さん(☎26-5942)へ。

プ 大栄B&G海洋センターで ール教室



アクアビクスで体を鍛える

日時
○シェイプアップ教室…9月1日・8日・15日・29日の火曜日(全4回) 午前9時45分～10時45分
○水中ウォーキング教室…9月5日・12日・19日・26日の土曜日(全4回) 午前9時45分～10時45分
○アクアビクス教室…9月5日・12日・19日・26日の土曜日(全4回) 午後5時45分～6時45分
対象＝20歳以上で市内在住・在勤の人
定員＝各30人(先着順)
参加費＝840円(保険代は実費)
持ち物＝水着・キャップ
※申し込みは大栄B&G海洋センター(☎73-5110、月曜日は休館)へ。

植物採取 禁止



公園地内の植物などの採取は禁じられていますのでご注意ください。

3 子育てを支援 歳児親子教室

日時＝9月1日・8日・15日・29日、10月6日・20日の火曜日(全6回) 午前10時～11時30分
会場＝中央公民館
内容＝幼児の心身の発達の学習、子育ての相談、親子交流など
対象＝平成18年4月2日～平成19年4月1日生まれの子どもと保護者
定員＝25組(応募者多数は抽選)
参加費＝無料
申込方法＝8月17日(月)(当日消印有効)までに、はがきに住所・親子の氏名(フリガナ)・性別・子の生年月日・電話番号(兄弟を連れての参加者はその旨)を書いて中央公民館(〒286-0017 赤坂1-1-3)へ
※くわしくは同館(☎27-5911、第1月曜日は休館)へ。

プ ジョブカフェちば出張版 ち仕事探しカフェ

市では、若年者就業支援施設「ジョブカフェちば」と連携し、若者の求職者と求人企業との出会いの機会を提供する就職イベントを開催します。
日時＝9月2日(水) 午後1時20分～4時30分
会場＝市役所6階中会議室
内容＝企業紹介、企業の採用担当者と参加者の懇談
対象＝15歳～34歳で就職を希望する人
定員＝20人(先着順)
参加費＝無料
※申し込みは8月27日(木)までに商工課(☎20-1622)へ。

成 介護の実技と高齢者食 田国際福祉専門学校開放講座

日時＝9月5日(土)・6日(日)・13日(日)(全3回) 午前9時20分～午後3時
会場＝成田国際福祉専門学校(郷部)
内容＝介護についての講義・実技・デモンストラクション、高齢者食の調理実習
対象＝20歳以上
定員＝30人(先着順)
参加費＝無料(調理実習は実費)
※申し込みは生涯学習課(☎20-1583)へ。

日曜

開庁日

8月9日・23日
午前8時30分～午後5時15分

市民課、保険年金課、市民税課、資産税課、納税課、子育て支援課で一部の業務を行っています

ニ 絵手紙を飾りませんか？ ニ掛け軸作り教室

日時＝9月6日・13日・20日・27日の日曜日(全4回) 午後1時～4時
会場＝八生公民館
内容＝絵手紙や絵はがき、写真などを飾るミニ掛軸を作る
対象と定員＝成人・10人(先着順)
参加費＝1,000円
※申し込みは午前9時～午後5時に八生公民館(☎27-1533、月曜日は休館)へ。

セ 55歳からの自分探し講座 カンドライブ支援セミナー(後期)

日 時	内 容	会 場
第1回 9月17日(木) 午後1時30分から	気軽に出来る健康体操	中央公民館
第2回 10月1日(木) 午前9時～午後4時	利根川流域と佐原の町並み散策	香取市
第3回 10月22日(木) 午後1時30分から	春に向けてのガーデニング計画	中央公民館
第4回 11月12日(木) 午後1時30分から	旧道散歩～成田山周辺～	市内
第5回 11月26日(木) 午後1時30分から	料理の基本～魚をさばろう～	中央公民館

対象＝8月1日現在55歳以上で全回参加できる人
定員＝17人(応募者多数は抽選)
参加費＝無料(材料費などは実費)
申込方法＝8月15日(土)(当日消印有効)までに、往復はがき(1人1枚)に住所・氏名・年齢・電話番号を書いて、中央公民館セカンドライブ支援セミナー係(〒286-0017 赤坂1-1-3)へ
※くわしくは同館(☎27-5911、第1月曜日は休館)へ。



募集

夏 高く揚がるかな 休み子ども鳥凧作り教室

日時=8月22日(土) 午前9時~11時30分
会場=大栄公民館
内容=竹ひごなどを使って鳥の形をした凧を作り、空に揚げる
対象と定員=中学生以下・20人(先着順、小学2年生以下は保護者同伴)
参加費=無料
※申し込みは午前9時~午後5時に大栄公民館(☎73-7071、月曜日は休館)へ。

ラ AM放送を聴こう ラジオ工作教室

日時=8月29日(土)・30日(日) 午前10時~11時30分
会場=下総公民館
対象と定員=小中学生(小学1~3年生は保護者同伴)・15人(先着順)
参加費=2,000円(教材費)
申込方法=午前9時~午後5時に参加費を持って下総公民館(☎96-0090、月曜日は休館)へ
※くわしくは同館へ。

図書館のおはなし会

なつやすみおはなし会
期日=8月27日(木)
会場=市立図書館2階集会室
時間と内容
○第1部(午前10時30分~11時)…幼児(3歳以上)と保護者のためのおはなし
○第2部(午前11時20分~11時50分)…小学生のためのおはなし(保護者も可)

土曜日のおはなし会

日時=毎週土曜日 午後2時~2時30分
会場=市立図書館1階おはなし室
内容=絵本の読み聞かせ(第3土曜日は昔話などの語り)
対象=4歳~小学生(第3土曜日は5歳以上)
※参加費は無料です。参加を希望する人は当日直接会場へ。くわしくは市立図書館(☎27-4646)へ。

千 夏休みの思い出作りに 葉市科学館に行こう

日時=8月26日(水) 午前9時~午後3時30分(午前8時30分子ども館集合)
内容=千葉市科学館でのプラネタリウム見学など
対象=小中学生(昨年参加していない人)
定員=40人(先着順)
参加費=160円(入館料)
持ち物=昼食、おやつ、エチケット袋
※申し込みは子ども館(☎20-6300)へ。
移動はバスを利用し、子ども館職員が引率します。くわしくは同館(月曜日・第3日曜日は休館)へ。

親 牛乳パックや広告紙で 子リサイクル教室

日時=8月29日(土) 午後1時~4時
会場=リサイクルプラザ2階学習室
内容=はがきと小物入れを作る
対象と定員=小学生と保護者・10組(初めての人を優先に先着順)
参加費=無料
持ち物=広告紙10枚、ボンド、はさみ
※申し込みはリサイクルプラザ(☎36-1000、月曜日は休館)へ。

市 レベルアップに 民テニス教室(ナイターテニス)

日時=9月5日(土) 午後5時30分から
会場=サウンドハウス・スポーツセンター・テニスコート(中台テニスコート)1~5面
内容=初心者、女子専用、中級者専用のコーチングスタッフによる基本練習、ゲーム形式練習
対象=15歳以上の市民、市内高校に通う高校生、協会加盟クラブ員(初級者~中級者)
定員と参加費=50人(先着順)・無料
※参加を希望する人は当日直接会場へ。
くわしくは市テニス協会・青木さん(☎090-3096-1561)へ。

緑道はバイク禁止

緑道は歩行者と自転車の専用道路です。バイクの乗り入れは禁止です。絶対によめましょう。

成 優勝を目指して 成田オープンソフトテニス大会

日時=8月30日(日) 午前8時30分から(予備日9月6日(日))
会場=サウンドハウス・スポーツセンター・テニスコート(中台テニスコート)
種目=ダブルス男子1~4部、ダブルス女子1・2部(レベルに応じて)
参加費=1,500円(高校生以下は500円)
※申し込みは8月21日(金)までに氏名・年齢・電話番号をFAXで生涯スポーツ課(FAX22-4494)へ。くわしくは同課(☎20-1584)へ。

早 涼しいときに歩こう 朝ウォーク

日時=8月30日(日) 午前7時集合
集合場所=大和相撲道場(中台相撲場)
コース=ニュータウン緑道(10km)
参加費=200円(保険代)
持ち物=飲み物、雨具
※参加を希望する人は当日直接集合場所へ。くわしくは市レクリエーション協会事務局(生涯スポーツ課・☎20-1584)へ。

夏 うまくできるかな 休み親子そば打ち教室

日時=8月23日(日) 午後2時~4時
会場=成田公民館
内容=そば打ちを体験する
対象=小学生と保護者
定員=10組20人(先着順)
参加費=1組1,500円(教材費)
※申し込みは午前9時~午後5時に成田公民館(☎24-0787、月曜日は休館)へ。

バ 高校生・勤労青少年 レーボール大会

日時=8月30日(日) 午前8時30分から
会場=美郷台小学校体育館
対象=市内在住・在勤の高校生以上の男女混合チーム(6人制・1チーム女性2人以上)
参加費=無料
※昼食は各自で用意してください。申し込みは8月21日(金)までに成田市青少年の輪を育てる会事務局(生涯学習課・☎20-1583)へ。

保健インフォメーション

このコーナーの会場は保健福祉館です。問い合わせは健康増進課(☎27-1111)へ。電話やFAX(27-1114)で健康に関する相談なども受け付けています。

相談は医師などの都合により日程を変更する場合があります。

▼一般健康相談	期日	時間	相談を受ける人	成人検診・女性の検診
歯の健康相談	8月 5日(水)	午後1時30分～2時30分	歯科医師・歯科衛生士	期日と会場 (成…成人検診)
こころの健康相談(予約制)	8月 5日(水)	午後1時30分～3時	精神科医師・保健師	
	8月26日(水)		カウンセラー・保健師	
▼乳幼児健診・相談	期日	受付時間	対象	
赤ちゃん相談・4カ月	8月31日(月)		平成21年 4月生まれ	8月 4日(火) 保健福祉館(成)
赤ちゃん相談・10カ月	8月28日(金)	午前9時～9時30分	平成20年10月生まれ	8月 5日(水) 保健福祉館(成)
1歳6カ月児健診	8月 6日(木)	午後1時～1時30分	平成20年 1月生まれ	8月 7日(金) 市役所(成)
3歳児健診	8月27日(木)		平成18年 2月生まれ	8月21日(金) 保健福祉館(成)
2歳児歯科健診	8月20日(木)	午後1時～1時30分	平成19年 1月生まれ	8月25日(火) 三里塚コミュニティセンター(成)
こころの発達相談(予約制)	今月はありません			8月26日(水) 保健福祉館(成)

●母親学級(予約制)…主に初めて母親になる人が対象

●パパマクラス(予約制)…妊婦とその家族が対象

※日時などくわしくは健康増進課へ。

●こんにちは赤ちゃん事業…生後4カ月までの赤ちゃんが対象

※赤ちゃんお誕生連絡票(母子健康手帳別冊1)を健康増進課へ送付。

●ポリオの予防接種…生後3～90カ月(7歳6カ月)未満の乳幼児が対象

期日＝8月7日(金)・10日(月) 受付時間＝午後1時15分～2時

※問診票と母子健康手帳を持参。

献血にご協力ください

【イオンモール成田】

日時＝8月8日(土) 午前10時～11時45分、午後1時～4時

国保大栄診療所臨時休診日

期日＝8月13日(木)・14日(金)・15日(土)

※くわしくは同診療所(☎73-2333)へ。

急病診療所 ☎27-1116 赤坂1-3-1(保健福祉館敷地内)

診療科目	診療日	診療時間
内科 小児科	毎日	午後7時～ 午後11時
外科 歯科	日曜日・祝日	午前10時～ 午後5時

※来診前に症状を連絡してください。健康保険証を忘れずに。電話のかけ間違いに注意してください。

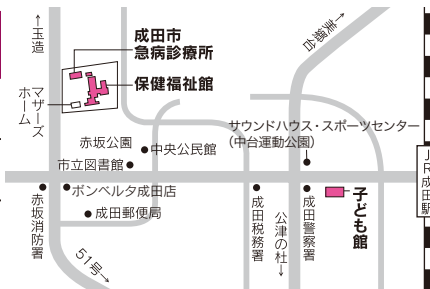

日曜祝日診療機関

都合により休診する場合があります。来診前に電話で問い合わせてください。
 成田病院(午前中・押畑・☎22-1500)
 藤倉クリニック(午前中・幸町・☎22-1158)
 聖マリア記念病院(取香・☎32-0711)
 ひらの内科
 (日曜日の午前中・ウイング土屋・☎23-8070)
 大田クリニック
 (日曜日の午前中・ウイング土屋・☎23-2100)
 なのはなクリニック
 (日曜日の午前中・吉岡・☎49-0533)

みんなおいでよ！ なかよしひろば

毎週火～日曜日の午前9時～午後4時30分、子ども館と三里塚コミュニティセンターの一部を親子に開放し、そのほかに下記行事を実施しています。くわしくは子育て支援課(☎20-1538)、子ども館(☎20-6300)または三里塚コミュニティセンター(☎40-4880)へ。

行事名	会場	子ども館	三里塚コミュニティセンター	対象	時間
親子であそぼう会		8月 5日(水)…魚釣り 8月19日(水)…パネルシアター	8月 6日(木)…風鈴製作 8月20日(木)…パネルシアター	市内に住んでいる乳幼児と保護者	午前10時30分～11時
読み聞かせ		8月26日(水)	8月27日(木)		午前11時～11時30分
身体測定		8月21日(金)	8月14日(金)		午前10時30分～11時30分
子育てひろば		8月 8日(土)・22日(土)	—		午前10時～正午

■子育てひろばは次の会場でも開設しています。会場＝中央公民館・遠山公民館 日時＝8月1日(土)、9月5日(土) 午前10時～正午

予防接種

市外から転入した人は

成田市へ転入してきたお子さんの保護者に、予防接種問診票の発行を行っています。対象となる人は、母子健康手帳を持って健康増進課(保健福祉館内)へお越しください。

市が実施している予防接種

乳幼児期

- BCG ○ポリオ
- 三種混合第1期(ジフテリア・百日ぜき・破傷風)
- 麻疹風しん混合第1期・2期
- 日本脳炎第1期

学童期

- 三種混合第2期(二種混合)
- 日本脳炎第2期

中学1年生・高校3年生(平成20年度から5年間)

- 麻疹風しん混合第3期・4期

※くわしくは健康増進課(☎27-1111)へ。

介護予防教室

気楽に始めよう!らくらく健康体操

日時=9月1日・8日・15日・29日、10月6日・20日・27日、11月10日・17日、12月1日・8日・15日の火曜日(全12回)
午前9時30分～11時30分

会場=中郷公民館

内容=いすに座ってできる簡単な体操から始め、音楽に合わせた動きのある体操へ進む

講師=伊藤成子さん(フィットネスインストラクター)

対象=市内に住む65歳以上の人

定員=20人(応募者多数は抽選)

参加費=無料

持ち物=動きやすい服装、バスタオル、室内用運動靴、飲み物(水分補給用)

※申し込みは8月20日(木)までに社会福祉協議会(☎27-7755)へ。



傾聴ボランティア養成講座

相手の気持ちに耳を傾けて

傾聴ボランティアとは、親身になって話を聴くことで相手の不安を和らげる活動です。

日時=9月11日(金)・25日(金) 午前10時～午後3時

会場=保健福祉館

内容=講義・対話訓練など

講師=山田豊吉さん(NPO法人ホールファミリーケア協会)

定員と参加費=42人(応募者多数は抽選)・無料

申込方法=8月28日(金)までにボランティアセンター(☎27-8010)へ

※くわしくは同センターへ。

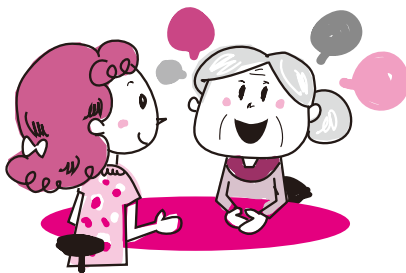

成人歯科検診

40歳以上の人を対象です

歯の生活習慣病「歯周疾患」は、40歳を過ぎるころから痛みを感じることなく重症化します。

歯周疾患やむし歯などから歯を守り、積極的に歯の健康づくりに取り組めるよう成人歯科検診を受けましょう。

対象=40歳以上(平成22年3月31日現在)の市民(現在治療中の人や定期的に医療機関で歯科検診を受けている人は除く)

期間=11月30日まで

実施歯科医療機関=行政資料室(市役所1階)などで配布している「わが家の健康づくりカレンダー」や「広報なりた」5月15日号を参照。広報なりたは市ホームページ(<http://www.city.narita.chiba.jp>)からも参照することができます

自己負担=500円(70歳以上の方は無料)

受診方法=希望する歯科医療機関に直接予約

※くわしくは健康増進課(☎27-1111)へ。

在宅介護者の集い

らくらく介護法を学びませんか

日時=9月2日(水) 午前10時～正午

会場=保健福祉館

内容=福祉用具の活用方法や介護法の学習

対象=在宅で介護をしている人

定員=20人(応募者多数は抽選)

参加費=無料

※申し込みは8月20日(木)までに社会福祉協議会(☎27-7755)へ。

介護予防教室

いきいき元氣塾

日時=8月20日・27日、9月3日・10日・17日・24日、10月1日の木曜日(全7回) 午前9時30分～11時30分

会場=八生公民館

内容=寝たきりや転倒予防のための健康体操など

講師=茂呂永子さん(運動指導員)ほか

対象=市内在住の65歳以上の人

定員=30人(先着順)

参加費=無料

持ち物=動きやすい服装・タオル・室内用運動靴・飲み物(水分補給用)

※申し込みは特別養護老人ホーム玲光苑(☎24-2164)へ。

介護予防教室

ヘルスアップ教室

日時=8月22日、9月5日・19日、10月3日・17日、11月7日・21日、12月5日、1月9日・23日、2月6日・20日の土曜日(全12回) 午後2時～4時

会場=グループリビング「ももとせ」(公津の杜)

内容=太極拳や、体幹のコア(深部)を鍛える体操

講師=江澤佳輝さん(機能訓練指導士)ほか

対象=市内在住の65歳以上の人

定員=15人(先着順)

参加費=無料

持ち物=動きやすい服装・飲み物(水分補給用)

※申し込みはNPO法人住まい・まち研究会(☎26-3098)へ。

成田祇園祭



梅雨明け間近の空の下、成田祇園祭が始まった。今までで一番遅い七月十、十一、十二日の開催。例年御輿のほかに十台の山車・屋台が勇壮な曳き廻しを見せているが、今年は、囲護台・新町・馬橋三区の山車が参加せず九台での曳き廻しとなった。最



回祭りはオトコもオンナも粋でイナセに変えるが、小さな娘も華やかに…
 ⑤山車の花形はやっぱり網元⑥代紋を頭に。若者頭目指して頑張れ!
 ⑦山車がそろったら“踊り合わせ”だぞ!
 ⑧本堂前の“総踊り”各町それぞれの踊りにシャッターチャンス!
 ⑨のどの渇きには昔も今もコレ!
 ⑩一番の見せ所“総引き”前に乾杯



勇壮! 熱気! 灼爛!



終日の各町による“総踊り”が行われず、昼過ぎの“総引き”が夕方に変わったが、それでも三日間で四十二万人の祭り好きの人たちが訪れた。成田祇園祭を合図に、市内各地でさまざまな夏祭りが始まる…。



観衆の声援を背に、仲之町の大坂を一気に駆け上がれ! “総踊り”で二日目は朝から祭り気分最高潮! 狭い成田の道をすれ違うのは、梶棒を握る奴の腕の見せ所。屋台の踊り手は手古舞と交替で

8 Calendar

2009 AUGUST

22
日

さまざまなアトラクションが
(成田ふるさとまつり2009)

7/ 26 日	27 月	28 火	29 水	30 木	31 金	1 土 土曜日のおはなし会 (P19) 三里塚祇園祭・本三里塚夏祭り(2日も) 水の日(P12)
2 日 2009ラテン・フィエスタ(正午・中央公民館講堂) 第100回環境美化運動(市内各地)	3 月 水道水の排水作業(P10) 慰霊流灯大法会(市営東和田駐車場内仮設斎場)	4 火 広島・長崎被爆写真展(P3) 折り鶴の展示(P3)	5 水 歯の健康相談(P21) こころの健康相談(P21) 親子であそぼう会(P20)	6 木 広島平和記念日 1歳6カ月児健診(P21)	7 金 立秋 ポリオの予防接種(P20)	8 土 大栄地区なつまつり(午後・大栄公民館) 献血(P20)
9 日 長崎原爆の日 日曜開庁日(P18) 滑河観音四万八千日	10 月 ポリオの予防接種(P20)	11 火	12 水	13 木 国保大栄診療所臨時休診日(P20)	14 金 心配ごと相談(P13)	15 土 終戦記念日
16 日 下総ふるさとふれあい納涼まつり(P16)	17 月 有害鳥獣の捕獲(10月31日まで)	18 火	19 水 衆議院議員総選挙期日前投票(29日まで/午前8時30分～午後8時・市役所、保健福祉館下総分館(下総支所)、大栄支所)	20 木 2歳児歯科健診(P21) リサイクル製品の販売(23日まで/午前9時・リサイクルプラザ)	21 金 成田ふるさとまつり2009前夜祭(午後6時) 身体測定(P20)	22 土 成田ふるさとまつり2009(23日も) 夏休み子ども鳥風作り教室(P19)
23 日 処暑 日曜開庁日(P18) 最高裁判所裁判官国民審査期日前投票(29日まで/時間と場所は19日と同じ)	24 月	25 火 不動産公売入札(P11)	26 水 おふくろの味教室(下記) こころの健康相談(P21) 読み聞かせ(P20)	27 木 なつやすみおはなし会(P19) 3歳児健診(P20)	28 金 赤ちゃん相談・10カ月(P20)	29 土 ラジオ工作教室(P19) 親子リサイクル教室(P19) 星空映画会(P3)
30 日 衆議院議員総選挙・最高裁判所裁判官国民審査(午前7時～午後8時・各投票所)	31 月 赤ちゃん相談・4カ月(P20)	9/1 火	<div>日時=8月26日(水) 午前9時～午後1時</div> <div>会場=保健福祉館大栄分館栄養指導室</div> <div>内容=巻き寿司(バラ、チューリップ)</div> <div>対象=市内に在住・在勤の人</div> <div>定員=20人(先着順)</div> <div>参加費=1,000円程度(材料費)</div> <div>持ち物=エプロン、三角巾、すし飯3合(炊いたご飯に合わせ酢を混ぜた状態)</div> <div>※申し込みは大栄支所農産土木課(☎73-8063)へ。</div> <div>26「おふくろの味教室」</div> <div> </div> <div>巻き上がりが楽しみ</div>			

*日曜開庁は一部の業務のみ

編集後記

今年も夏の到来を告げる“成田祇園祭”がやってきました。3日間、撮りに撮って約4200枚。その中から数枚を選ぶのは至難の技でした(P22)。去年、広報コンクールに応募した祇園祭の組写真が千葉県2位。今年は、それ以上を目指すぞ! と思っはいますが…。

市の人口	6月末日現在()内は前月比
人口	125,878人 (+ 81)
男	63,707人 (+ 39)
女	62,171人 (+ 42)
世帯数	53,457世帯 (+ 46)



成田市役所本庁舎(行政棟、議会棟、消防本部、成田消防署)はISO14001の認証登録を受けています。