

広報

10/1

2007 October

なりた

No.1108



40m級はしご車は大迫力

「防災フェアなりた&救急キャンペーン2007」で行われた、はしご車体験試乗。天高く伸びていくはしごは注目的になりました。(9月9日・イオン成田ショッピングセンターで)

主な内容

- 滑川・高岡地区簡易水道事業 —— 2
- 市民文化祭2007・体育大会の部 —— 5
- 市内私立幼稚園の園児募集 —— 19

滑川・高岡地区簡易水道事業

10月1日から一部給水開始

平成20年度完成に向けて

平成17年4月から工事が行われていた「滑川・高岡地区簡易水道事業」の区域内で、10月1日から給水が開始されます。

今年度中に、猿山・新川・高岡・大和田・小野・中里・冬父の全域と滑川・西大須賀・高の一部に、来年度には、四谷・つつじヶ丘の全域と滑川・西大須賀・高の一部にそれぞれ給水を予定しています。

平成20年度に事業が完成(予定)すると、同地区の3,220人、1,073戸の生活水が供給されます。

これまでは井戸水でしたが…

これまで下総地区の生活用水は、神崎町水道事業から給水を受けている小浮・野馬込を除いては自家用井戸や共同井戸に頼っていました。しかし、旧下総町が平成3年度から実施した自家用井戸水質検査では、町全体の62% (町を平地部と台地部に分けた場合の平地部では83%) が水道法の水質基準を満たしていませんでした。

今回の水道給水開始により、安全で安定した水の供給が可能になります。

※くわしくは市水道部簡易水道課(☎22-0269)へ。

給水区域

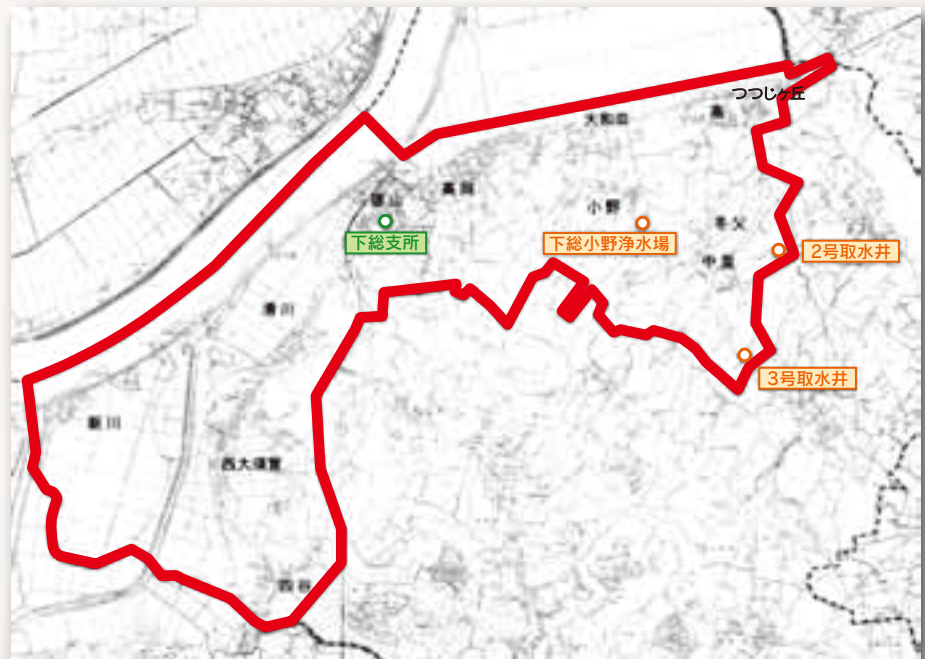

事業概要

事業名	成田市 滑川・高岡地区簡易水道事業	
	計画給水人口	3,220人
	1人1日最大給水量	244L
	1日最大給水量	785m ³
	計画給水区域内普及率	92.6%
	計画給水戸数	1,073戸
給水地区	猿山、滑川、西大須賀、新川、四谷、冬父、中里、高岡、大和田、高、つつじヶ丘、小野	

高齢者は自己負担1,000円で

10月1日(月)から12月31日(月)までの期間、高齢者がインフルエンザの予防接種を受けるための自己負担が1,000円になります。体調を崩しやすくなるこの季節、かかる前に予防接種を受けて免疫をつけておきましょう。



高齢者インフルエンザ予防接種実施医療機関(市内)

医療機関名	電話番号
長谷川医院(東町)	22-0070
石原医院(東町)	22-0550
藤倉クリニック(幸町)	22-1158
エスポアル川辺医院(幸町)	22-0401
耳鼻咽喉科橋医院(上町)	22-0074
渡辺医院(花崎町)	22-0257
京増内科クリニック(花崎町)	22-1717
大田クリニック(ウイング土屋)	23-2100
ひらの内科(ウイング土屋)	23-8070
小倉医院(寺台)	22-0228
菅谷クリニック(囲護台)	24-4774
成田センタークリニック(囲護台)	20-1002
美郷台木内クリニック(美郷台)	23-5551
美郷台整形外科(美郷台)	23-6767
むらまつクリニック(飯田町)	20-5551
石川医院(並木町)	20-1700
吉原医院(宗吾)	26-2477
川島整形外科(公津の杜)	28-1211
さとみ皮膚科クリニック(公津の杜)	28-3031
いしがみ医院(公津の杜)	26-2888
木下医院(公津の杜)	27-7222
伊藤医院(三里塚)	35-0101
麻野クリニック(三里塚御料)	35-4588
鳥居内科医院(吾妻)	27-3456
黒田内科診療所(加良部)	26-3251
塚田外科胃腸科医院(加良部)	26-4750
成田整形外科(橋賀台)	27-9331
真鍋医院(橋賀台)	27-3535
瓜生小児科(橋賀台)	26-2333
国保医院(玉造)	26-3613
小田内科(玉造)	28-2256
片岡内科循環器科医院(玉造)	28-3027
中島医院(中台)	27-3454
根本内科外科医院(猿山)	96-2829
矢野医院(猿山)	96-0071
八城医院(桜田)	73-4368
岡崎医院(吉岡)	73-5225
国保大栄診療所(吉岡)	73-2333
なのはなクリニック(吉岡)	49-0533
成田病院(押畑)	22-1500
聖マリア記念病院(取香)	32-0711
セントマリアクリニック(花崎町)	23-3311
大栄病院(桜田)	73-2311
成田赤十字病院(飯田町)	22-2311

※成田赤十字病院は現在入院中および通院中の人に限りです

期間 10月1日(月)～12月31日(月)

■高齢者インフルエンザ予防接種の助成

約1カ月程度の期間が必要となりますので、希望する人は早めに接種を受けましょう。

10月から12月までは高齢者がインフルエンザの予防接種を自己負担1,000円で受けられますので、ぜひ受けてください。

インフルエンザは例年、1月から2月にかけて流行することが多い感染症です。抵抗力が低い高齢者が感染すると重症化する危険性が高いため、市では予防接種を受けて免疫を獲得しておくことをお勧めしています。

※平成19年度成田市成人検診等受診券を持っている人は持参してください。くわしくは健康増進課(☎27-1111)へ。

市内の接種可能な医療機関は左表のとおり(市外の医療機関での接種を希望する場合は健康増進課へ問い合わせください)

自己負担1,000円

対象 成田市に住む住民票があり、次のいずれかに該当する人
 ○接種日当日65歳以上の人
 ○60歳以上65歳未満で、心臓・腎臓・呼吸器の機能に障がいがある人、ヒト免疫不全ウイルスにより免疫の機能に障がいがあり日常生活がほとんど不可能な人

インフルエンザ Q&A

Q.インフルエンザの特徴は？

A.のどの痛み、鼻汁、くしゃみ、せきなど普通の風邪と同じような症状に加え、38度以上の発熱、頭痛、関節痛、筋肉痛など全身の症状が突然現れます。

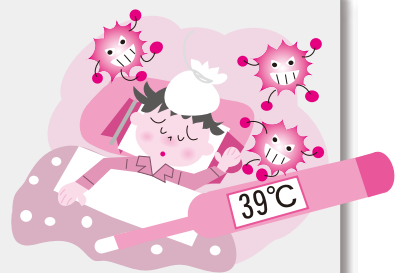

Q.インフルエンザの予防法は？

- A.おもな予防法は以下のとおりです。
- 流行前に予防接種をする
 - 手洗い・うがいをしっかりとる
 - のどの粘膜の保護のため、乾燥しやすい室内では加湿器などを使って十分な湿度(50～60%)の保持をする
 - 日ごろから十分な休養と栄養を摂取する
 - 流行時は人ごみへの外出を控える
 - 外出時はマスクを着用する など

Q.かかったらどうすれば…

A.早めに医療機関で受診して治療を受けましょう。安静にして、睡眠・水分を十分に取らしましょう。





NARITA花火大会 in 印旛沼 2nd

昨年、約3万人の来場者があった「NARITA花火大会 in 印旛沼」。今年も2尺玉を含む約5,000発の花火を打ち上げます。新たに音楽に合わせて打ち上げるミュージック花火なども加わり、秋の夜空を鮮やかに染め上げます。大輪の花火をどうぞご堪能ください。

日時＝10月13日(土) 午後7時～8時30分(開場は午後4時・
花火打ち上げ開始は午後7時から)

会場＝印旛沼湖畔(八代地先・会場周辺には駐車場がありませんので、交通機関などをご利用ください)

車両進入禁止＝午後4時～9時30分(花火大会会場内)

アクセス＝JR下総松崎駅から徒歩(約25分)で会場へ

写真コンテスト作品募集

題材＝「NARITA花火大会in印旛沼2nd」の写真

サイズ＝カラープリント四つ切り判以上ワイド四つ切り判以下(インクジェットプリントはA4判以上B4判以下)

応募方法＝作品の裏に住所・氏名・年齢・電話番号・画題を記載して、10月31日(水)(必着)までに郵送で泉水さん(〒286-0006 北須賀509)へ(作品は返却しません)

表彰＝最優秀賞(1点・商品券3万円分)、優秀賞(5点・商品券5千円分)



※多数の来場者で周辺の混雑が予想されます。交通規制にご協力をお願いします。

※くわしくは実行委員会・泉水さん(☎080-3383-6240)へ。

スポーツで交流を深めよう



9月26日から市内各所で開催されている「成田市民文化祭2007」。9月15日号では、国際市民フェスティバル・展示・発表の部などについてお知らせしましたが、本号では10月21日から開催される体育大会の部についてお知らせします。日ごろの練習の成果を発揮し、スポーツを通じた交流を深めてみませんか。

種目	日時	会場	対象	参加費	競技種目・方法	申込締切
バドミントン	10月21日(日)	市体育館	高校生以上	学生1,000円 一般1,500円	ラリーポイント ミックスダブルス1部・2部	10月12日(金)
剣道	11月3日(土・祝) 午前9時開会式	市体育館	小中学生	1チーム (男)1,500円 (女)900円 個人300円	団体戦・個人戦	10月19日(金)
弓道	11月3日(土・祝) 午前9時30分開会式	市体育館	市内在住・在勤の人、市内の高校生	高校生無料 一般1,000円	近的(12射)	参加を希望する人は当日直接会場へ
ソフトテニス	11月3日(土・祝) 午前8時30分開会式	中台テニスコート	市内在住・在勤の人、市内の高校生	高校生500円 一般1,500円	個人戦／一般の部(男女) 成年男子(40歳以上)の部 シニア男子(55歳以上)の部	10月19日(金)
テニス	11月11日(日)・ 18日(日)	中台テニスコート	市内在住・在勤の人、市内の高校生	1チーム 高校生2,000円 一般4,000円	ダブルス団体戦トーナメント方式(男子2組・女子1組)	10月26日(金)
ソフトボール	11月11日(日) 午前8時30分集合	北羽鳥多目的広場	市内在住・在勤の人	1チーム5,000円	男女混成トーナメント方式(10人制スローピッチ)	10月26日(金)
バレーボール	11月18日(日)	市体育館	高校生以上	1チーム3,000円	6人制トーナメント方式	11月2日(金)
ボウリング	11月30日(金) 午後7時30分開始	ボンベルタスペースレーン	小学生以上	1人2,000円	個人戦3ゲーム(シニア・ジュニアにハンデあり)	先着男女各30人になり次第締め切り
バスケットボール	12月1日(土)・ 2日(日) 午前9時開始	市体育館	市内在住・在勤の人、市内の高校生(メンバー登録が必要です)	1チーム4,000円	2007年度ルールによるトーナメント方式(審判講習会と抽選会は11月10日(土)午後2時・市体育館、欠席不可)	10月15日(月)(登録用紙で申し込み。応募多数の場合は抽選)

※問い合わせや参加申し込みは、市体育協会事務局(生涯スポーツ課・☎20-1584)へ。ただし、次の種目は各競技団体事務局へお問い合わせください。バドミントン=市バドミントン協会(Eメールnarita_jimukyoku@hotmail.com)/テニス=公津の杜テニススクール(☎28-4062)/ソフトボール=坪田さん(☎26-0889)/バスケットボール=市バスケットボール協会(URL <http://basketnrt.web.fc2.com/>)。

「仲良く、楽しく、一生懸命練習しよう！」 下総ファイターズ

市民の ひろば

10
October



キャプテンの堀越選手
「野球が大好きなので、中学でも野球部に入って今の仲間たちと練習を続けていきたいです」

ほくたち下総ファイターズは、下総地区の小学生22人の野球チームで、毎週日曜日に下総運動公園の野球場か高岡小学校のグラウンドで練習しています。

チームのメンバーは、下総地区にある4つの小学校から集まっています。違う学校に通っているチームメイトとは練習のときにしか会えないので、みんな日曜日の練習をとっても楽しみにしています。

練習には監督やコーチのほかに、大学や高校の野球部で活躍する下総ファイターズのOBが参加し、野球を教えられることもあります。厳しい声で注意されることもあります。監督たちに教わったことを意識して上手くプレーができたときはとてもうれしく、野球の楽しさを実感できます。



こぼれたボールは素早くフォロー

練習で特に大事なことは、全員が大きな声でボールを回すポジションなどを確認し合い、チームメイト同士の連携を強くすることです。そのため、練習前には必ず全員で掛け声を出し合い、グラウンドの広さに負けない大きな声が出せるよう、自分自身に気合いを入れていきます。

今後はひとつでも多くの試合で勝利できるように、守備面での連携プレーや、バッティングの強化を図り、ピッチを迎えてもみんなで支え合っていけるような協働性のあるチームを目指していきたいと思っています。



声を出し合っの守備練習



創作粘土 ダーリングドール加良部 生き生きとした姿を 表現したい

わたしたちは、第1・3木曜日に公津公民館で創作粘土を習っているサークルです。永島光子先生の指導の下、主に人形を中心に制作していますが、花やブローチ、花瓶など「作ってみたい」ものには何にでも挑戦しています。

材料に使う粘土は、硬さの順に石粘土、石粉粘土、紙粘土の3種類。それぞれ特性があ



公民館まつりに出品します。ぜひ見に来てくださいね

作品「貴婦人」(左)と「一休み」(下)



り、最も硬い石粘土は、水を使えない、乾燥が早いなど扱いが難しい反面、薄く延ばすと絹のような滑らかさが生まれるので、人形の衣類などを表現するのに適しています。紙粘土は軽くて柔らかいのが特徴。水に馴染みやすく自在に形作ることができるので、人形の本体部分を作るのに最適です。

創作中は、自分なりのイメージを持ち続けるように、そして細かいところまで手を抜かないようにしています。時間を掛け、こだわりを持った作品は、とても粘土でできているとは思えないほど生き生きとした姿に。中には「これは粘土じゃないよね」と人形の服をめくろうとしてしまう人もいますよ。

作品は、虫やカビ、日差しにも強くて長持ちします。仮に割れてしまったら修復することも。いつまでも変わらぬ姿で飾っておけるのは何よりうれしいですね。

スクスクのびのび 336

小島 藤五くん(4歳) 三里塚
はるき 暖生くん(2歳)

虫が大好き！おばあちゃんの家に行ったとき、たくさん虫を採ったり見たりしたのがすごく楽しかったよ。大きくなったら生物の先生になりたい。いつか世界中の虫を採りに行ってみたいな。



武藤 優ちゃん(公津の社)



こんにちは赤ちゃん 131

増永 泰士ちゃん(美郷台)



ペット大好き 112



寺澤 かね子さん(飯田町)
チャッピー(オス)

レンズを向けられても動じない、おとなしいチャッピー。わが家で飼うことになった初めてのワンちゃんなので、大切に育てています。家では音の出る犬用のおもちゃで遊ぶのが大好きなんですよ。

防災フェアなりた & 救急キャンペーン2007

いざというときのために

イオン成田ショッピングセンターを会場に「防災フェアなりた」と「救急キャンペーン2007」が9月8日・9日の2日にわたって開催されました。AED(自動体外式除細動器)の使い方や心肺蘇生法のデモンストレーション、防災・救急関連用品の展示、耐震相談など、いざというときの事態にかかわるさまざまなコーナーが設けられ、多くの人が足を止めていました。救急救命士の指導による応急手当ての体験にも多数の市民が参加し、救急に関する意識の高さがうかがえました。



さまざまな展示が



AEDの使い方を体験



緑豊かな環境に建つ成田分館(駒井野1705-3)

※開館日時は第1・3土曜日(12月の第3土曜日と年末年始を除く)の午前10時～午後4時。

日本近代文学館成田分館

成田ゆかりの 歌人の蔵書も所蔵

夏目漱石や森鷗外といった文豪たちの原稿や遺品などを数多く所蔵している、東京都目黒区にある日本近代文学館。その分館が9月15日、駒井野に開館しました。ここには成田ゆかりの歌人である水野葉舟の蔵書などが所蔵されています。これを記念して成田山書道美術館(☎24-0774)で日本近代文学館所蔵資料の展覧会が10月21日(日)まで開催されています。(入館料500円)問い合わせは日本近代文学館(☎03-3468-4181)へ。

川上小おやじの会

ひんやり楽しい そうめん流し

「川上小全児童のおやじ」として日ごろ学区児童の健やかな成長のために活動している「おやじの会」が、8月25日に「そうめん流し大会」を開催しました。これは同日実施された廃品回収に協力した地区住民や川上小の子もたちに、労働の後の昼食に冷たいそうめんをごちそうしようといわれたものです。同会は前日、丸一日かけて全長50メートル以上の流し台を川上小校庭に作成。当日は約150人が参加する盛況振りでした。



全長50メートル以上のながーい流し台

16チームが熱戦を展開

今年で13回目を迎えるミニバスケットボール交流大会が9月9日、市体育館を会場に開催されました。当日は、成田市近隣のスポーツ少年団に加入する、男女各8チームが参加。試合では、フェイントを駆使した素早いドリブルで相手チームのディフェンスを抜き去ったり、一瞬のすきをついてボールを回しシュートにつなげるなどの軽快なプレーが続出。子どもたちは日ごろの練習成果を存分に発揮し、真剣な表情でボールを追いかけていました。



ゴール下からのジャンプシュート



弥生土器



市指定文化財の埴輪

成田市下総歴史民俗資料館がリニューアル

旧成田市・旧大柴町の土器や埴輪を新たに展示

下総歴史民俗資料館が、稲荷山久井崎Ⅱ遺跡出土の縄文土器や南羽鳥タダメキ第2遺跡出土の弥生土器、南羽鳥正福寺遺跡出土の埴輪などを追加展示し、リニューアルオープン。収集地域を市全域に拡大し、名実ともに新市の歴史民俗資料館となりました。今月23日(火)からは、企画展「下総・青柳家の資料にみる成田の近代史」が行われます。(1月27日(日)まで)

成田市統計グラフコンクール

市長賞に佐藤祐希さん

成田市統計グラフコンクールに市内の小中学生68人から58点の作品が寄せられ、この中から特別賞4点、金賞20点が選ばれました。

特別賞の受賞者は次のとおりです。

- 市長賞 佐藤祐希さん(中台小5年)
- 議長賞 鈴木万莉奈さん(豊住小5年)
- 教育長賞 高橋美凧さん(加良部小1年)
- 統計研究会長賞 松井里菜さん(美郷台小6年)

応募されたすべての作品は、千葉県統計グラフコンクールに出品されます。



市長賞を受賞した佐藤祐希さん

10月1日は「浄化槽の日」

日ごろの点検と 清掃を大切に

浄化槽の維持管理を適切に行わないと、悪臭などで周囲に迷惑を掛けるばかりでなく、川や沼の水質悪化を招く原因にもなります。



浄化槽の機能を最大限に発揮させるためには、日ごろの維持管理が大切です。浄化槽を使用している人は、次のことを定期的に行うことが法令で義務付けられています。

- 法定検査：浄化槽が正常に機能しているかを確認するための年1回の検査
- 清掃：浄化槽の中のごみや汚泥を取り除くための、市の浄化槽清掃許可業者による技術上の基準に従った年1回以上の清掃
- 保守点検：装置の調整や消毒剤の補充など、浄化槽を正常に機能させるための専門業者による年3回以上の点検

浄化槽の維持管理費や設置費に補助金が

■維持管理費補助金

市では、合併処理浄化槽の維持管理(保守点検・清掃)に年間要した費用の2分の1相当額(右表①)

合併処理浄化槽の補助金

①維持管理費補助金		②設置費補助金			
人槽区分	限度額	人槽区分	通常型合併処理浄化槽	高度処理型浄化槽(窒素除去型)	高度処理型浄化槽(窒素・リン除去)
5人槽	18,000円	5人槽	342,000円	444,000円	528,000円
6人槽	21,000円	6・7人槽	414,000円	486,000円	693,000円
7人槽	24,000円	8~10人槽	537,000円	576,000円	963,000円
8人槽	27,000円	11~20人槽	939,000円	1,092,000円	1,092,000円
10人槽	33,000円	21~30人槽	1,566,000円	1,860,000円	1,860,000円
11~50人槽	33,000円	31~50人槽	2,058,000円	2,496,000円	2,496,000円

を助成しています。

補助金を受けようとする人は、申請書に①保守点検および清掃の契約書の写し②保守点検および清掃の領収書の写し③法定検査を受けたことを証明する書類の写しを添えて、市役所2階環境衛生課または下総・大栄支所生活環境課へ申請してください。

■設置費補助金

合併処理浄化槽を設置する人も、その設置費用の一部(上表②)を助成しています。また、単独処理浄化槽から合併処理浄化槽へ転換するときは18万円を上乗せする転換補助金(新築・建て替えは除く)を、くみ取り便所から合併処理浄化槽へ転換するときは10万円を上乗せする転換補助金(新築・建て替えは除く)を支給します。

印旛沼流域に限り、窒素またはリンを除去する高度処理型合併処理浄化槽についてのみ、設置費用の一部(上表②)を助成しています。

※騒音地域については、維持管理費および設置費補助金とも特例により補助金の限度額が異なります。くわしくは環境衛生課(☎20-1531)へ。

国民健康保険被保険者証

今日から

一人1枚のカード型に

10月1日から国民健康保険被保険者証(保険証)が一人1枚のカード型に変わりました。

同じ世帯であっても一人1枚ずつ保険証を携帯できるので、通院や旅行の際便利になりました。
紛失・盗難にご注意ください
保険証のサイズが小さくなりま
慮して、紛失や盗難などにご注意
ください。

世帯主変更などの手続きの際は 世帯全員の保険証を

世帯主の変更、転居による住所変更、国保への加入・脱退(喪失)の手続きの際には、世帯全員の保険証を市保険年金課または下総・大栄支所住民課の窓口へお持ちください。

※くわしくは保険年金課(☎20-1526)へ。

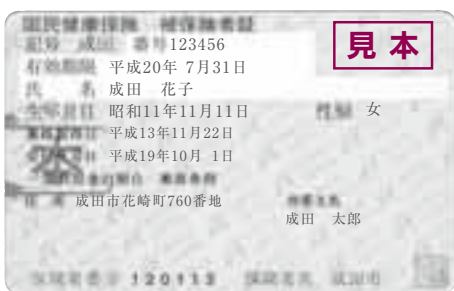

54×86mm

違反建築防止週間

**完了検査を
受けていますか**

10月11日(木)～17日(水)は違反建築防止週間です。

わたしたちが安心して暮らすためには、建築物が安全であることがとても大切です。

建築基準法は、生命・健康・財産を保護するため、地震や火災などに対する安全性に関する基準を定めています。この基準は、建築物を建てる場合には必ず守らなければなりません。

違反建築防止週間をきっかけに、皆さんの所有する建築物が法令に適合しているかどうか建築士と相談するなど、点検を心掛けましょう。

この期間中には「一斉公開建築

パトロール」が実施されます。

※くわしくは建築指導課(☎20-1564)へ。

水道料金の納付

**支払いは
期限内に**

水道事業は皆さんの水道料金で運営されています。水道料金を納期限内に納められなかった場合、督促状や給水停止予告書を送付しています。それでも納入されない場合は、給水を停止する場合がありますのでご注意ください。

水道料金の支払いは、便利で確実な口座振替をお勧めします。

漏水にご注意ください

使用水量が極端に多いと思ったら、漏水の疑いがあります。家中の蛇口を全部閉めても、水道メー

ターの星型パイロットメーターや1針が動いていたら、早急に市指定給水装置工事業者に連絡して修繕してください。

※くわしくは市水道部業務課(☎22-0269)へ。

病害虫のまん延防止

**旅行者などは
ご注意ください**

沖縄・奄美・トカラ・小笠原諸島では、サツマイモなどの作物に被害を及ぼす病害虫が発生しています。これらの病害虫が侵入すると、農作物などに大きな被害が予想され、撲滅するには長い年月がかかります。そこで、一部の植物は本土への持ち込みが法令で禁止または制限されています。

旅行などで当該地域へ出掛ける

市長日誌

(9月1日～15日)

- 1日 東日本ユニカール大会
宗吾区祭礼
- 2日 成田市少年野球連盟低学年大会
お待夜祭
- 3日 印旛地区老人クラブ連合会芸能大会
市議会開会
- 5日 市議会一般質問(～7日)
- 8日 市内中学校体育祭(～9日)
私立幼稚園協会主催親子コンサート
- 9日 防災フェアなりた&救急キャンペーン2007
日本女子ソフトボールリーグ千葉大会
成田市近隣スポーツ少年団ミニバスケットボール交流大会
- 10日 市議会経済環境常任委員会
成田空港圏市町首長と知事との懇談会
- 11日 市議会空港対策特別委員会
- 12日 市議会建設水道常任委員会
市議会教育民生常任委員会
- 13日 市議会新清掃工場整備特別委員会
市議会新駅・基幹交通網整備促進特別委員会
- 14日 空の日記念航空安全特別大祈禱会
市議会総務常任委員会
- 15日 成田市敬老会(成田・公津・豊住・大柴地区)



防災フェアなりたで風船を手渡す小泉市長

人は、対象植物(サツマイモ・アサガオ・かんきつ類の苗木など)を持ち込まないようにご注意ください。

※くわしくは横浜植物防疫所千葉出張所(☎043-242-8401)へ。

第4回男女共同参画セミナー

**働き方、
暮らし方をテーマに**

日時 11月11日(日) 午後1時30分～3時
会場 市役所6階大会議室
テーマ あなたと共に築きたい男女共同参画社会へ働き方暮らし方を考える



講師 佐藤洋子さん(ジャーナリスト)

定員と参加費 150人(先着順)・無料

申込方法 11月9日(金)までに電

話、FAX、郵便、Eメールのいずれかで住所・氏名・電話番号を企画課(☎20-1500 FAX

24-1006 〒286-8585

南三里塚駒井野線

**9月7日に
全線開通しました**

主要地方道成田松尾線から主要地方道成田小見川鹿島港線を経由して成田国際空港を結ぶ幹線道路として整備を進めていた南三里塚駒井野線(全長5100m)が9月7日に完成し、全線開通しました。

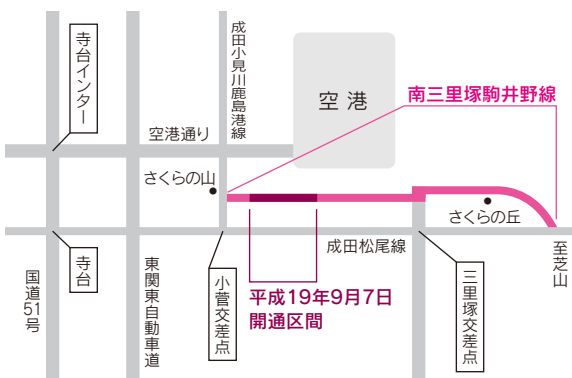

※くわしくは土木課(☎20-1550)へ。

成田市都市計画

変更案概要の縦覧と公聴会の開催

成田市都市計画区域における道路と市場の変更案の概要(素案)の縦覧と公聴会を開催します。

■案の概要(素案)の縦覧

日時 10月2日(火)～16日(火)
(土・日曜日、祝日を除く) 午前8時30分～午後5時30分
場所 市都市計画課(市役所5階)、県都市計画課(道路のみ・県庁7階)

■公聴会の開催

日時 10月29日(月) 午前10時から
(公述の申し出がない場合は中止)
会場 国際文化会館

公述人の資格 成田市都市計画区域(旧成田市)に住所がある人および利害関係がある人(法人を含む)

公述の申し出の方法 公述を希望する人は公述申出書に必要事項を書いて、述べようとする意見の要旨を添えて、直接または郵送で市都市計画課(〒286・8585 花崎町760)へ(公述申出書の様式は同課にあります)

公述申出書の提出期間 10月2日(火)～16日(火)(郵送の場合は10月16日(火)の消印のあるもので有効)

公述人の選定 希望者が多い場合は抽選(結果は本人に通知)

公聴会傍聴の申込方法 往復はがきに住所、氏名(返信欄にも)を書いて10月16日(火)(当日消印有効)までに市都市計画課(〒286・8585 花崎町760)へ

※くわしくは市都市計画課(☎20・1560)または県都市計画課(☎043・223・3168)へ。

駅前放置自転車

10月1日から
クリーンキャンペーンを実施

10月1日(月)から11月30日(金)までの2カ月間、県下一斉に「困ります! 自転車置きざり 知らんぷり」をスローガンに駅前放置自転車クリーンキャンペーンが実施されます。

駅周辺では、歩道や車道に放置された自転車やバイクが歩道の幅を狭めたり、点字ブロックを隠したりして、歩行者に大変迷惑を

掛けています。特に、障がい者や高齢者の通行には大きな支障を及ぼしており、災害時には、緊急活動や避難などの妨げにもなります。自転車やバイクの利用者は市営駐輪場などをご利用ください。

秋季行政相談強調週間

気軽に要望や意見などを

10月15日から21日は「秋季行政相談強調週間」です。

国から委嘱を受けた行政相談委員が国やJR、NTTなどの仕事について、皆さんからの要望や意見を聞き、その解決の促進を図ります。人権擁護委員による相談も行っていますので、気軽にご相談ください。相談は無料で、秘密は厳守されます。

もめごと・なやみごと・苦情相談
期日 10月15日(月)

時間 午前10時～午後3時
会場 市役所2階201会議室

千葉行政評価事務所行政相談課でも、行政相談苦情110番(☎043・244・1100・平

日の午前8時30分～午後5時)やFAX(043・246・9829)、ホームページ(<http://www.soumu.go.jp/kanku/kanto/chibahtm>)へ行政相談を受け付けています。

農業用廃プラスチック

適正な処理を
お願いします

農業用廃プラスチック類(使用済み農業用ビニール資材および農業用ポリエチレン資材)は産業廃棄物です。これらを野焼き・不法投棄することは法令で禁止されています。市農業用廃プラスチック対策協議会では、農業用廃プラスチック類の適正な処理を推進するために地区ごとに回収を行っています。回収・処理を希望する人は、事前に登録が必要です。

回収の際にはリサイクルに適した荷造りルールをきちんと守りましょう。

回収対象 農業用廃ビニール、農業用廃ポリエチレン、肥料袋、培土袋

回収時期などの問い合わせ先
○市農政課: ☎20・1541

10月の水道水の排水作業日程

水道部では水質維持のため、次のとおり水道水の排水作業を行います。予定地区では、一時的に減水・濁りなどが発生することもありますのでご了承ください。受水槽を使用している場合は、万一に備え適切な措置をお願いします。

作業日	予定地区	予定時間
10月1日(月)	並木町(野沢台・成瀬台・大久保台)地区	午後11時 ～
10月2日(火)	並木町(成瀬台・日本松)地区	翌午前5時

※くわしくは市水道部工務課(☎22-0269)へ。

○下総支所農産土木課: ☎96・1112
○大栄支所農産土木課: ☎73・8063
○JA成田市営農課園芸: ☎36・1541
○JAかとり西部営農経済センター: ☎73・4413
※育苗箱・保温マット・あぜシート・ブルーシートなどは回収対象外です。産廃業者などで処理をお願いします。くわしくは農政課(☎20・1541)へ。

心の健康、応援します

困りごと・悩みごと相談室

一人で悩んでいないで相談してみませんか？

毎日の生活の中で、疑問に思っていること、誰かに相談したいと思っていることはありませんか。市などでは、そんなあなたの要望に応え、各種相談を行います。相談は無料で秘密は厳守されます。この機会に日ごろ感じている疑問や悩みを解消してみてはいかがでしょうか。



10月の相談日

相談名	期日	時間	場所	問い合わせ先
市民生活相談(離婚・相続・相隣・金銭貸借・売買など)	月・金曜日	9:00~16:00	市役所2階市民相談室	市民支援課市民相談室 ☎20-1507 ※裁判所で係争中の事件は除きます。法律相談11月分の予約は10月31日(水)午前8時30分から受け付けます。
法律相談(予約制・市内在住の人)	水曜日	13:00~16:00	〃	
もめごと・なやみごと・苦情相談(人権・行政相談)	15日(月)	10:00~15:00	市役所2階201会議室	
外国人相談(英語・中国語・スペイン語・ポルトガル語)	12日(金)・26日(金)	13:00~16:00	〃	
税務相談	16日(火)	10:00~15:00	市役所2階市民相談室	
不動産相談	16日(火)	10:00~12:00	市役所2階201会議室	
市民よろず相談	20日(土)	13:00~16:00	イオンモール成田	県行政書士会印旛支部 作田義美さん ☎23-3286
税務支援センター(予約制)	10日(水)・24日(水)	10:00~15:00	県税理士会成田支部(飯田町157-4)	県税理士会成田支部 ☎28-0931
司法書士法律相談	17日(水)	18:00~20:00	保健福祉館	県司法書士会佐倉支部 石井滋さん ☎20-1810
女性就業(内職)相談(来所前に要電話)	水・金曜日	10:00~16:00	市役所2階女性就業相談室	商工課 ☎22-1111 内線2728
高齢者職業相談	月~金曜日	8:30~17:00	市役所2階高齢者職業相談室	商工課 ☎22-1111 内線2729
消費生活相談	月~金曜日	10:00~16:00	消費生活センター(市役所2階)	消費生活センター ☎23-1161
商工業者法律相談(予約制)	3日(水)	10:00~12:00	商工会館2階相談室	商工会議所 ☎22-2101
年金相談	水曜日	10:00~15:00	市役所1階相談室	保険年金課 ☎20-1526
交通事故相談	2日(火)	10:00~15:00	市役所4階402会議室	交通防犯課 ☎20-1527
心配ごと相談	木曜日	10:00~15:00	保健福祉館	社会福祉協議会 ☎27-7755
	12日(金)	10:00~15:00	下総地域福祉センター	
	19日(金)	10:00~15:00	大栄地域福祉センター	
酒害相談	4日(木)・18日(木)	9:00~12:00	保健福祉館	〃
家庭児童相談	月~金曜日	9:00~16:00	市役所1階家庭児童相談室	児童家庭課 ☎20-1538
就学相談(予約制)	月~金曜日	9:00~17:30	成田市教育センター	教育センター ☎20-2922
教育相談(予約制)	火曜日	9:00~16:00	〃	〃
教育相談(不登校相談も)	月~金曜日	9:00~17:00	成田市ふれあいる一む21	教育相談室 ☎22-5100

表彰の記念に？

Q 高齢の父が表彰を受けたところ、業者から「そのことを新聞に載せましょう」と電話がありました。父は一回きりのつもりで了解し、契約書にサインして返送すると、ごく簡単な父の経歴が載った業界新聞が送られてきました。

ところがその後、頻繁にほかの業者からも電話が掛かるようになり、断り切れないままあいまいな返事をしていたところ「契約は成立した」と書面が送られ、サインを求められたと言うのです。どうしたらいいでしょうか？



A 最近、高齢者に対し「過去の経歴(叙勲・表彰など)や趣味の実績(写真・絵など)を掲載しましょう」としつこく勧誘するトラブルが発生しています。「紳士録名簿」「業界新聞」「雑誌」などへ経歴や実績を掲載し、その費用を請求するというものです。なかには「卒業校応援メッセージ」を載せませんか、などというものであります。

一度契約すると、その情報が業者間で交換されるのか、次々に被害に遭うケースも見受けられます。突然電話で掲載を勧められても、その場で契約せず、家族と相談するなどの冷静さが求められます。

契約を望まない場合は、一言「断ります」ときっぱり意思表示をしましょう。電話勧誘販売は特定商取引法により、契約書面を受け取ってから8日間は無条件で契約を無かったことにできる「クーリング・オフ制度」が適用されます。今回のケースはクーリング・オフができますので、書面で手続きをするよう伝えました。また、既にクーリング・オフのできる期間を過ぎてしまった契約でも、業者の説明が事実と異なっていたなどの問題があれば取り消しを求めることが可能です。どうしても納得できない場合は、できるだけ早く消費生活センターに相談しましょう。

※くわしくは消費生活センター(☎23-1161)へ。



なりたエコニュース

～よみがえれ印旛沼～ 10月は印旛沼浄化推進運動月間

今月は印旛沼浄化推進運動月間です。印旛沼は、飲料水、農業用水、工業用水の水源として、また、水産漁場や皆の憩いの場として、わたしたちの貴重な財産となっています。しかし、周辺での都市化の進行などに伴い、水質が悪化し、水道水源としては日本で最も汚れている湖沼となってしまいました。印旛沼の汚れの原因の一つは家庭から流される炊事、洗濯、風呂などの生活排水です。一人ひとりのちょっとした心掛けが水質の浄化につながります。

家庭でできる浄化対策

- 流しの三角コーナーには、ろ紙袋を付けて、調理くずなどを流しに流さないようにしましょう
- 食器や鍋などの油污れは、ほろ布などでふいてから洗いましょう
- 米のとぎ汁は植木にまいたり、無洗米を使うなどして、流しに流さないようにしましょう
- 洗剤は適正な量を使いましょう。洗濯機には糸くずフィルターを付けましょう

○下水道未整備地域では、合併処理浄化槽に切り替えましょう(設置費の補助制度があります。印旛沼流域では、高度処理型浄化槽への転換を対象とした補助制度があります。10ページ参照)

印旛沼浄化推進運動月間中には、印旛沼周辺の市町村においていろいろなイベントや清掃活動が行われます。成田市でも10月14日(日)には印旛沼クリーンハイキング、10月27日(土)には坂田ヶ池で親子自然観察会が開催されます。美しい印旛沼を取り戻すため、ぜひご参加ください。



印旛沼は大切な財産です

※くわしくは環境計画課(☎20-1533)へ。

国民健康保険

こんな給付が受けられます

国民健康保険に加入している皆さんがけがや病気で医者にかかったとき、また出産したり死亡したりしたとき、次のような保険給付が受けられます。

保険証の提示で医療費の支払いが一部に

●療養の給付

病院などで保険証を提示すれば、医療費の一部を支払うだけで、残りは国保が負担します。ただし、年齢などにより自己負担割合が異なります。

- 3歳未満の乳幼児…2割
- 3歳以上70歳未満の人…3割
 - *小学校入学前は乳幼児医療費助成制度があります
- 70歳以上の人…1割(一定以上所得者は3割)

●入院時の食事代

入院したときの食事代は、ほかの診療などに掛かる費用などとは別に標準負担額を自己負担し、残りは国保が負担します。

※住民税非課税世帯の人は、食事代の減額が受けられますが、標準負担額減額認定証が必要です。保険年金課に申請してください。



後で払い戻しが受けられます

●療養費の支給

次のような場合、書類と印鑑を持って保険年金課に申請してください。国保が審査決定し、自己負担分を除いた額が後日払い戻されます。

[ケース①] 急病でやむを得ず保険証を持たずに自費診療で病院にかかった場合

[書類] 病院などに支払った費用の領収書・診療報酬明細書

[ケース②] 医師の指示で、あんま・はり・きゅう・マッサージを受けたり、骨折やねんざで柔道整復師の施術を受けたりした場合

(ただし、受領委任を受けている柔道整復師については一部負担金で施術が受けられるので除く)

[書類] 医師の同意書・施術料金領収明細書

[ケース③] 手術などで生血により輸血を受けたり、医師の指示でコルセットやギプスなどの補装具を着けたりした場合

[書類] 医師の意見書・領収書

[ケース④] 海外渡航中に医者にかかった場合(日本国内の保険診療として認められた治療)

[書類] 診療内容明細書・領収明細書・日本語訳文

●移送費の支給

移動が困難な被保険者が、医師の指示により緊急に必要な医療の提供を受けるために、医療機関に移送される場合に支給されます。

[書類] 医師の意見書・領収書

出産や死亡したときにも

●出産育児一時金の支給

被保険者が出産したとき、出産育児一時金が35万円支給されます。

●葬祭費の支給

被保険者が死亡したとき、葬祭を行った人に葬祭費が10万円支給されます。

支払った医療費が高額になったら

●高額療養費の支給

医療費が高額になり、負担した額が一定限度を超えると、その超えた分を国保が支給します。該当者には治療を受けた月から2カ月後に文書でお知らせします。

こんなときにはご注意ください

●交通事故など第三者の行為によって、けがや病気をしたとき国保で医療を受けるときは必ず事前に保険年金課に連絡し、第三者行為による傷病届を提出してください。

●給付が受けられないとき

健康診断・美容整形など病気とみなされないもの、業務上のけがや病気、けんかによるけがなどは給付が受けられません。



age Board

成田線(我孫子～成田間)各駅停車で行く「スタンプラリーの旅」

応募方法＝我孫子駅～成田駅間(東我孫子駅を除く)の9駅に設置してあるスタンプのうち4駅のスタンプを指定の応募はがき(各駅に用意)に押して応募
 応募期間＝10月5日(金)～11月11日(日)(11月12日(月)消印まで有効)
 賞品＝抽選で50人に成田線沿線の市町村の特産品をプレゼント
 ※くわしくは「成田線(我孫子～成田間)各駅停車スタンプラリーの旅」事務局(印西市企画財政部企画政策課内・☎42-5111)へ。



催し物

D51の見学会やミニSLの運行「鉄道の日」

期日＝10月14日(日)(雨天中止)
 時間＝午前10時～午後3時
 会場＝栗山公園(花崎町)
 ※栗山公園には駐車場がありませんので、市役所駐車場または公共交通機関を利用してください。ミニSLへの乗車は無料です。くわしくは成田SL保存会事務局(公園緑地課・☎20-1562)へ。



ミニSLで出発進行

子どもの安全、暮らしの安全「防犯まちづくり講演会」

日時＝10月13日(土) 午後1時30分から
 会場＝イオンモール成田2階イオンホール
 演題＝子どもの安全はこうして守る～犯罪者の行動を踏まえて～
 講師＝清永賢二さん(日本女子大学教授)
 定員と参加費＝150人(先着順)・無料
 ※参加を希望する人は当日直接会場へ。くわしくは交通防犯課(☎20-1527)へ。

第17回玉造音楽祭「ファミリーコンサート IN 玉造」

17回目を迎えた今回は大木理恵さん(ハープ奏者)を迎えて開催します。
 日時＝10月6日(土) 午後2時～4時
 会場＝玉造公民館
 主な出演者と曲目
 ○大木理恵…マクスウェル:引き潮ほか
 ○成田フィルハーモニー管弦楽団…ピゼー:カルメン組曲ほか
 ※入場は無料です。くわしくは玉造公民館(☎26-3644、月曜日は休館)へ。

楽しい秋の一日を「オクトーバーフェスタ2007」

日時＝10月7日(日)・8日(月・祝) 午前10時～午後6時
 会場＝ボンベルタ成田店沿い特設会場
 内容＝コンサート、物販・飲食コーナー、抽選会、乗馬体験、チビッコ動物園など
 ※くわしくは実行委員会・高木さん(☎090-1469-0693)へ。

青少年感動芸術劇場「クリスマスファミリーコンサート」

日時＝12月16日(日) 午後1時30分開演
 会場＝国際文化会館大ホール
 出演者＝坂田おさむ、稲村なおこ、平成小学校・加良部小学校・公津の杜小学校・成田小学校各合唱部
 入場料＝一般1,500円、中学生以下500円(全席自由席。3歳以上は有料)
 前売り開始日＝10月5日(金)
 前売り所＝国際文化会館、生涯学習課(市役所5階)、ヨネダカメラ本店、ボンベルタ成田店・イオンモール成田の各サービスカウンター、信水舎書店公津の杜店
 ※くわしくは国際文化会館(☎23-1331、月曜日・休日の翌日は休館)へ。



坂田おさむ



稲村なおこ

移動図書館巡回日程

利用日時	駐車場所
2:10～2:30	長沼共同利用施設
5日(金) 2:50～3:10	長田共同利用施設
19日(金) 3:25～3:45	赤荻保育園
4:00～4:30	土屋公園
2:00～2:20	さき山第一街区公園(宗吾台)
12日(金) 2:40～3:00	並木町公民館
26日(金) 3:10～3:30	大久保台地区集会場
3:40～4:10	公津の杜公園

※雨天などの場合は中止することがあります。くわしくは市立図書館(☎27-4646)へ。
 今月の図書館休館日＝1日(月)、8日(月・祝)、9日(火)(振替休館日)、15日(月)、22日(月)、29日(月)、31日(水)(館内整理日)

日曜映画会

視聴覚サービスセンター・☎27-2533
 ◇10月6日(土)＝「オープンシーズン」
 2006年・アメリカ・アニメ・吹き替え
 ◇10月13日(土)・14日(日)＝「それいけ!アンパンマン いのちの星のドーリィ コキンちゃんとおおいなみだ」
 2006年・日本・アニメ
 ◇10月21日(日)＝「武士の一分」
 2006年・日本
 ◇10月28日(日)＝「おしやれ泥棒」
 1966年・アメリカ・字幕
 ◆入場は無料・上映は午後2時から、会場は市立図書館2階視聴覚ホール

航空機騒音測定結果 平成19年8月分

測定局	WECPNL	測定局	WECPNL	測定局	WECPNL
竜台	64.6	荒海	76.4	大室	67.4
北羽鳥	69.6	幡谷	66.0	大室(NAA)	71.0
北羽鳥北部	66.5	成毛	66.2	堀之内	69.2
長沼	68.2	飯岡	70.8	馬場	66.2
磯部	69.6	大生	71.4	新田(NAA)	69.2
水掛	66.5	土室(県)	77.1	新田	72.4
新川	66.7	土室(NAA)	65.4	遠山	70.4
猿山	51.5	芦田	76.7	本三里塚	73.0
滑川	64.9	押畑	60.0	三里塚	86.7
下総(西大須賀)	70.4	野毛平工業団地	70.2	御料牧場記念館	69.4
四谷	67.9	赤荻	70.6	本城	70.4
高倉	73.7	下金山	62.4	南三里塚	75.1
内宿	62.5	野毛平	72.5		

※WECPNLとは、航空機騒音の特異性、継続時間、昼夜の別なども加味したうるささの単位。この数値は速報値です。くわしくは空港対策課(☎20-1521)へ。



募集

自動車の安全は日常の点検から 「自動車点検教室」

日時=10月20日(土) 午前10時~午後1時
会場=中央公民館
内容=講義(自動車の仕組み、安全運転のための点検整備講座)、実技(タイヤの取り外しなどの日常点検)
対象=普通自動車の運転免許証を持つ人
定員と参加費=50人(先着順)・無料
※昼食付きです。当日は軽作業ができる服装で来てください。申し込みは午前10時~午後4時に(社)千葉県自動車整備振興会成田支部(☎22-3525)へ。

勝浦の海・山・川をめぐり 「市民バスハイク」

期日=11月17日(土)
集合時間と場所=午前7時・市相撲場の駐車場
コース=勝浦方面
定員=50人(先着順)
参加費=3,000円(交通費・保険料)
持ち物=弁当、飲み物、雨具、懐中電灯
※申し込みは11月9日(金)までに、参加費を持参して市レクリエーション協会事務局(市役所5階生涯スポーツ課・☎20-1584)へ。

ジュニア初心者のための 「硬式テニス教室」

日時=11月10日(土)・24日(土) 午前9時~正午
会場=中台テニスコート
対象=市内に在住・在勤する人の家族で小学5年生~中学3年生
参加費=無料
※ラケットのない人には貸し出します。参加を希望する人は当日直接会場へ。
くわしくは市テニス協会事務局・畑中さん(☎26-4515)へ。

緑道はバイク禁止

緑道は歩行者と自転車の専用道路です。バイクの乗り入れは禁止ですので、絶対にやめましょう。

国境と異文化の壁を越えて 「明治大学・成田社会人大学公開講座」

アフリカなど南半球の人々の生活、経済、紛争、エイズなどに焦点をあてます。
日時=10月27日(土) 午後2時~4時
会場=市役所6階大会議室
テーマ=アフリカは貧しいか?~モーリタニア~
講師=福田邦夫さん(明治大学商学部教授)
参加費=無料
※申し込みは生涯学習課(☎20-1583 FAX22-4494 Eメールshogaku@city.narita.chiba.jp まなび&ボランティアサイト<http://www.genki365.com/narita>)へ。

身近な自然について学ぶ 「坂田ヶ池親子自然観察会」

日時=10月27日(土) 午前9時~午後3時(雨天中止)
集合場所=坂田ヶ池総合公園管理事務所
対象=小学生以上の親子(子どもだけの場合は小学4年生以上)
定員と参加費=20人(先着順)・500円(食材費。昼食はみんなで作ります)
※申し込みは10月19日(金)までに、住所・氏名・電話番号を成田の水をきれいにしよう運動推進協議会事務局(環境計画課・☎20-1533 Eメールkankei@city.narita.chiba.jp)へ。

「危険物取扱者試験」 「受験者講習会」

危険物取扱者試験
日時=11月25日(日) 午前9時30分から
会場=日本大学生産工学部津田沼校舎(習志野市)ほか
受験手数料=甲種5,000円、乙種3,400円、丙種2,700円を郵便振替
受付期間=10月9日(火)~17日(水)
受験者講習会
日時=10月30日(火) 午前9時30分~午後4時45分
会場=志津コミュニティセンター(佐倉市)
参加費=3,500円(教材費別途実費負担)
受付期間=10月9日(火)~17日(水)
※申し込みは市消防本部予防課(市役所地下1階・☎20-1591)へ。

海堂尊さんを迎えて 「秋の文学講座」

日時=10月20日(土) 午後2時~3時30分
会場=市立図書館2階視聴覚ホール
テーマ=医学と文学のはざままで
講師=海堂尊さん(小説家・医師)
定員=120人(先着順)
参加費=無料
※申し込みは午前9時30分から市立図書館(☎27-4646)へ。



お知らせ

入賞作品を展示します 「祇園祭写真コンテスト」

県内外から寄せられた458点の作品の中から、35点の入賞作品を展示します。
日時=10月2日(火)~31日(水)(10月9日(火)・15日(月)・22日(月)・29日(月)は休館) 午前9時~午後4時30分
会場=成田観光館
※くわしくは観光プロモーション課(☎20-1540)へ。

運転資金や設備資金などに 「成田市中小企業資金融資制度」

対象=市内で1年以上同一事業を営む中小企業の経営者
資金の種類と限度額
○設備資金…3,000万円
○運転資金…1,500万円
○零細企業向け(運転・設備)…750万円
○季節資金…300万円
利率(年利)
○設備・運転・零細企業向け
・1年以内…2.6%
・1年を超え3年以内…2.9%
・3年を超え5年以内…3.0%
・5年を超え10年以内…3.2%
○季節資金
・6カ月以内…2.5%
利子補給率=年2.4%
※くわしくは商工課(☎20-1622)へ。

age Board

パソコンに親しもう 「IT講習会」

期間=11月27日(火)~30日(金)(全4回)

時間

○Aコース…午前9時~正午

○Bコース…午後1時~4時

○Cコース…午後5時30分~8時30分

会場=中央公民館

内容=インターネットや電子メールなど
パソコンの基礎技術の取得

対象=20歳以上の市内在住者(経験者は
ご遠慮ください)

定員=各30人(応募者多数は抽選)

参加費=500円(教材費)

申込方法=10月15日(月)(必着)までに
往復はがきに住所・氏名(フリガナ)・
年齢・電話番号・希望するコースを書
いて中央公民館(〒286-0017 赤坂
1-1-3)へ

※くわしくは同館(☎27-5911、10月1日
(月)・8日(月・祝)・9日(火)は休館)へ。

伝統工芸品を作ろう 「手描き友禅教室」

期日=10月23日~12月11日の毎火曜日
(全8回)

時間=午後1時~3時

会場=中郷公民館

内容=着物や帯に使われる伝統工芸“友
禅”を学び、身近なもの(ハンカチなど)
を作る(1人4点製作します)

対象と定員=成人・10人(先着順)

参加費=6,000円(材料費)

※申し込みは午前9時~午後5時に中郷
公民館(☎22-4614、月曜日・祝日の
翌日は休館)へ。

守るチカラ。救うチカラ。 「予備自衛官補(一般)」

応募資格=18歳以上34歳未満の人

受付期間=10月15日(月)まで

試験日=10月20日(土)~22日(月)のう
ち指定された1日

待遇など=所定の教育訓練を修了した
後、予備自衛官として任用。訓練期
間中は教育訓練招集手当として日額
7,900円が支給されます

※くわしくは自衛隊成田地域事務所(☎
22-6275)へ。

今回は四街道物井コース 「印旛沼自然観察会」

期日=10月14日(日)(小雨決行)

集合時間と場所=午前9時15分にJR物
井駅南口(四街道市)

定員=40人(応募者多数は抽選)

参加費=500円(保険料、教材費)

申込方法=10月9日(火)(必着)までに、
往復はがき(1枚に2人まで)に参加者
全員の住所・氏名・年齢・電話番号
を書いて(財)印旛沼環境基金(〒285-
8533 佐倉市宮小路町12)へ

※くわしくは同基金(☎043-485-039
7)へ。

印西~我孫子の文化財を訪ねる 「手賀沼周辺方面史跡めぐり」

日時=10月20日(土) 午前9時~午後5時

見学コース=多聞院・結縁寺・泉倉寺・
宝珠院観音堂(印西市)、鳥の博物館(我
孫子市)、滝田家住宅(白井市)

定員=20人程度(応募者多数は抽選)

参加費=2,000円(昼食代など)

申込方法=10月10日(水)(必着)までに、
往復はがき(1枚に2人まで)に住所・
氏名・年齢・電話番号を書いて生涯学
習課(〒286-8585 花崎町760)へ

※くわしくは同課(☎20-1534)へ。

えほんとおそぼろ 「0・1歳のおはなし会」

日時=10月12日(金) 午前11時から(20
~30分)

会場=市立図書館1階おはなし室

対象=0・1歳児と保護者

定員と参加費=10組(先着順)・無料

※申し込みは午前9時30分から市立図書
館(☎27-4646)へ。

着物から作務衣づくり 「リサイクル教室」

日時=10月12日・19日の金曜日(全2回)
午後1時~4時

会場=リサイクルプラザ2階学習室

持ち物=ほどいた着物、裁縫道具、はさ
み、50cmものさし

定員と参加費=10人(先着順)・無料

※くわしくはリサイクルプラザ(☎36-10
00、月曜日・祝日は休館)へ。

あなたの就職を応援 「就業支援パソコン講習会」

期日=11月1日~12月18日の月・火・
木曜日(全21回)

時間=午前10時~午後4時

会場=市勤労会館

内容=パソコンの表計算ソフト「エク
セル」を習得し、日商PC(データ活用)検
定3級取得を目指す(検定日は12月20
日(木))

対象=求職中の市民で、ワープロ・パソ
コンなどで文字入力(10分間で250文
字以上)ができる人

定員=20人(応募者多数は選考)

受講料=13,000円(教材費・検定料実費)

申込方法=10月10日(水)または11日
(木)の午後2時~4時に応募者本人が
直接会場へ

※くわしくは商工課(☎20-1622)へ。

秋の空港周辺コース 「市内施設見学会」

期日=10月16日(火)

集合時間と場所=午前
9時・市役所1階ロ
ビー

見学コース=さくらの
山、三里塚御料牧

場記念館・貴賓館、
三里塚コミュニティセンター(昼食)、
全日空航空機整備工場

対象=市内に住んでいる人

定員と参加費=35人(先着順)・無料(昼
食は各自用意してください)

※申し込みは10月10日(水)までに広報課
(☎20-1503)へ。

プロの技術を学びませんか 「秋季プロテニススクール」

日時=10月28日(日) 午前9時集合

会場=中台テニスコート

対象=12歳以上の市民・協会加盟クラ
ブ員で初級~中級の人

定員と参加費=50人(先着順)・一般1,0
00円、高校生以下500円

※申し込みは市体育協会事務局(生涯ス
ポーツ課・☎20-1584)へ。くわし
くは市テニス協会・長滝さん(☎27-
7656)へ。



貴賓館



募 集

市体育館で体力づくり 「トレーニング・DAY」

レディース・トレーニング・DAY

日時＝10月22日(月) 午前9時30分～11時30分

内容＝トレーニングマシンの使い方など

対象＝16歳以上の女性

シルバー・トレーニング・DAY

日時＝10月22日(月) 午後2時～4時

内容＝筋力トレーニングやトレーニングマシンの基本動作など

対象＝高齢者

会場＝市体育館

定員と参加費＝各20人(先着順)・市内210円(学生150円)、市外320円(学生230円)

※申し込みは前日までに市体育館(☎26-7251)へ。

楽しく踊りましょう 「レクダンス初心者体験教室」

日時＝10月22日・29日、11月12日・19日

日の月曜日 午後1時30分～3時30分

会場＝中央公民館第5研修室

対象と参加費＝レクダンス初心者・無料

※運動できる服装・スニーカーで来てください。申し込みは10月19日(金)までに市レクリエーション協会事務局(生涯スポーツ課・☎20-1584)へ。当日参加もできます。

初歩から始めよう 「韓国語教室」

日時＝10月16日～11月13日の毎火曜日

(全5回) 午後2時～4時

場所＝遠山公民館

内容＝簡単な韓国語会話を学ぶ

対象＝初心者の成人

定員＝24人(応募者多数は抽選)

参加費＝無料

申込方法＝10月10日(水) (必着)までに、往復はがきに教室名・住所・氏名・電話番号を書いて遠山公民館(〒286-0122 大清水48-7)へ

※くわしくは同館(☎35-0600、月曜日・祝日の翌日は休館)へ。

高齢者福祉に興味のある人 「パート看護師」

業務内容＝高齢者宅の家庭訪問

採用期間＝11月1日～3月31日(5カ月間)

応募資格＝看護師の資格をもつ人

募集人数＝1人

勤務日時＝月～金曜日(祝日を除く) 午前9時～午後5時

時給＝1,200円

申込方法＝10月19日(金) (必着)までに、写真を貼った履歴書を直接または郵送で高齢者福祉課(市役所議会棟1階 〒286-8585 花崎町760)へ

※くわしくは同課(☎20-1537)へ。

外国人のためにボランティア 「日本語教室の講師」

日時＝毎土曜日 午後7時～9時

場所＝遠山公民館

内容＝外国人に初級程度の日本語を教え文化や習慣を紹介し相互理解を深める

対象＝市内在住の成人(講師の資格は必要ありません)

※交通費・謝礼などの支給はありません。

くわしくは中央公民館(☎27-5911、10月1日(月)・8日(月・祝)・9日(火)は休館)へ。

市内の私立幼稚園の園児募集 市内の私立幼稚園では、平成20年度入園の園児を募集します。募集人数や日程などは下表のとおりです。

幼稚園名 所在地 電話番号	募集人数			願書交付	願書の受付 および面接	入園説明会
	3年保育	2年保育	1年保育			
成田幼稚園 上町633-2 ☎22-0059	120人	40人	若干名	10月15日(月)～31日(水) 午前9時～午後5時 (土・日曜日は除く) ※20日(土)は正午まで	11月1日(木) 午前9時～午後2時	10月20日(土) 午前10時～11時30分
三里塚幼稚園 三里塚御料1-674 ☎35-0139	15人	25人	若干名	10月15日(月)～31日(水) 午前9時～午後5時 (土・日曜日は除く)	11月1日(木) 午前9時～午後5時 面接は願書提出者に通知	随時(見学は自由です)
ははたん幼稚園 加良部1-11 ☎28-1234	120人	13人	募集なし	10月15日(月)～25日(木) 午前9時～午後4時 (土・日曜日は除く) ※適性検査を受けるための抽選を 10月27日(土)午前10時に実施します	11月1日(木) 午前9時～午後2時 適性検査を実施します	10月20日(土) 午前10時～11時
聖徳大学附属第三幼稚園 中台3-8 ☎26-3371	60人	60人	60人	10月15日(月)～31日(水) 午前8時30分～午後5時 (土曜日は午後3時まで)	11月1日(木) 午前8時30分～午後4時	10月10日(水) 午前10時から
くすのき幼稚園 船形828 ☎26-6688	90人	若干名	募集なし	10月15日(月)～31日(水) 午前10時30分～午後4時 (土・日曜日は除く)	11月1日(木) 午前9時から(予約制)	10月20日(土) 午前10時～11時
はしが台幼稚園 橋賀台3-5 ☎26-5661	60人	40人	若干名	10月15日(月)～31日(水) 午前9時～午後4時 (土・日曜日は除く)	11月1日(木) 午前9時～午後2時	10月20日(土) 午前10時～11時30分 同時に体験保育実施
はくと幼稚園 吾妻3-51 ☎26-2331	60人	30人	若干名	10月15日(月)～31日(水) 午前9時～午後4時 (土・日曜日は除く)	11月1日(木) 午前9時から	10月19日(金) 午後2時30分～3時30分
玉造幼稚園 玉造1-3-1 ☎28-3131	90人	40人	若干名	10月15日(月)から 午前9時～午後4時 (土・日曜日は除く)	11月1日(木) 午前9時～午後2時	10月20日(土) 午前10時～11時 出席できない場合はご連絡ください 見学は随時行っています
公津の杜幼稚園 公津の杜4-7-1 ☎27-6699	60人	10人	若干名	10月15日(月)～31日(水) 午前9時～午後4時 (土・日曜日は除く)	11月1日(木) 午前9時から	10月24日(水) 午前10時～11時

保健インフォメーション

このコーナーの会場は保健福祉館です。問い合わせは健康増進課(☎27-1111)保健福祉館下総分館(☎96-1108)・大栄分館(☎73-6881)へ。電話やFAX(27-1114)で健康に関する相談なども受け付けています。

*相談は医師の都合により日程を変更する場合があります。

▼一般健康相談	期日	時間	相談を受ける人
健康相談(医師は予約制)	10月3日(水)・17日(水)	午後1時15分～1時45分	医師・保健師・栄養士・歯科衛生士
歯の健康相談	10月3日(水)	午後1時30分～2時30分	歯科医師・歯科衛生士
こころの健康相談(予約制)	10月10日(水)	午後1時30分から	精神科医師・保健師
	10月24日(水)		カウンセラー・保健師

▼乳幼児健診・相談	期日	受付時間	対象	▼成人検診・女性の検診
4カ月児育児相談	10月30日(火)		平成19年 6月生まれ	期日と会場(成…成人検診、女…女性の検診) 10月 1日(月) 保健福祉館(成) 10日(水) 市役所(成) 15日(月) 保健福祉館(成) 16日(火) 八生公民館(成) 11月12日(月) 保健福祉館(女) 13日(火) 保健福祉館(成) 15日(木) 保健福祉館(成・女) 16日(金) 保健福祉館(成・女) 19日(月) 保健福祉館(成・女) 12月 3日(月) 保健福祉館(成) 5日(水) 保健福祉館(成) 14日(金) 保健福祉館(成)
10カ月児育児相談	10月31日(水)	午前9時～9時30分	平成18年12月生まれ	
1歳6カ月児健診	10月 4日(木)	午後1時～1時30分	平成18年 3月生まれ	
3歳児健診	10月25日(木)		平成16年 4月生まれ	
2歳児歯科健診	10月11日(木)	午後1時～1時30分	平成17年 3月生まれ	
からだの発達相談(予約制)	今月はありません			
こころの発達相談(予約制)	今月はありません			

- 母親学級(予約制)…主に初めて母親になる人が対象
- パパマクラス(予約制)…妊婦とその家族が対象
※日時など詳しくは健康増進課へ。
- 新生児訪問…生後28日以内の赤ちゃんが対象
※希望する人は新生児連絡票(母子健康手帳別冊1)を健康増進課へ送付。
- ポリオの予防接種…生後3～90カ月未満の乳幼児が対象
期日=10月5日(金)・12日(金) 受付時間=午後1時15分～2時
※問診票と母子健康手帳を持参。

献血にご協力ください

期日=10月2日(火)
会場と時間=大栄支所…午前10時～午後1時
期日=10月23日(火)
会場と時間=大成建設…午前10時～11時30分、保健福祉館下総分館…午後1時30分～4時

急病診療所

☎27-1116 / 赤坂1-3-1(保健福祉館敷地内)

診療科目	診療日	診療時間
内科 小児科	毎日	午後7時～午後11時
外科	日曜日・祝日	午前10時～午後5時
歯科	日曜日・祝日	午前10時～午後5時 午後7時～午後11時



※来診前に電話で症状を連絡してください。健康保険証を忘れずに。

日曜祝日診療機関

都合により休診する場合があります。来診前に電話で問い合わせてください。
 成田病院(押畑・☎22-1500)
 藤倉クリニック(幸町・☎22-1158)
 聖マリア記念病院(取香・☎32-0711)
 ひらの内科(ウイング土屋・☎23-8070)
 大田クリニック(午後1時まで・ウイング土屋・☎23-2100)
 なのはなクリニック(午前中・吉岡・☎49-0533)



みんなおいでよ! なかよしひろば

このコーナーの問い合わせは児童家庭課(☎20-1538)、子ども館(☎20-6300)または三里塚コミュニティセンター(☎40-4880)へ。

行事名	会場	子ども館	三里塚コミュニティセンター	対象	時間
親子であそぼう会		10月3日(水)…ミニ運動会	10月4日(木)…カバさんと遊ぼう	市内に住んでいる乳幼児と親	午前10時30分～11時
		10月17日(水)…パネルシアター	10月18日(木)…ゲーム		
読み聞かせ		10月10日(水)・24日(水)	10月11日(木)・25日(木)		午前11時～11時30分
身体測定		10月11日(木)	10月12日(金)		午前10時30分～11時30分
子育てひろば		10月13日(土)・27日(土)	—		午前10時～正午

■子育てひろばは次の会場でも開設しています。会場=中央公民館・遠山公民館 日時=10月6日(土)・20日(土) 午前10時～正午

福祉レクリエーションボランティア養成講座

心地よい人間関係づくりを

期日と内容

- 第1回 11月5日(月)…アイス・ブレーキング(個から小さな集団の動き)、初めての集いで心のほぐすワーク
- 第2回 11月12日(月)…仲良くなるう(集団の動き)、心を開いて思いっきりゲームいろいろ
- 第3回 11月26日(月)…指先を使ってクラフト2種
- 第4回 12月3日(月)…達成感を共有しよう ダンス・ダンス
- 第5回 12月10日(月)…ホスピタリティー・トレーニング

時間=午前10時30分~正午

会場=保健福祉館

講師=高橋光江さん(日本レクリエーション協会レク・コーディネーター)

定員と参加費=30人(先着順)・無料

持ち物=(全回)動きやすい服装、筆記用具・(第3回目)はさみ、ボンド、折り紙、牛乳パック2箱

※申し込みは10月10日(水)までにボランティアセンター(☎27-8010)へ。

母子総合相談

発達や育児の心配ごとに

期日=10月22日(月)、11月14日(水)、12月3日(月)、2月25日(月)、3月24日(月)
時間=午前10時~11時(12月3日、2月25日の下総分館は午後1時30分~2時30分)

会場=保健福祉館下総分館・大栄分館

対象=乳幼児の発達や育児などについて心配のある人

相談員=保健師・栄養士(12月3日と2月25日は歯科衛生士も)

※申し込みは前日までに下総分館(☎96-1108)または大栄分館(☎73-6881)へ。大栄分館では言語聴覚士による「ことばの相談」も同日に実施します。

児童手当

小学6年生までが対象です

小学6年生までの児童を養育している人に児童手当を支給しています。ただし、請求者(生活の中心となる人)の前年の所得が一定額以上の場合には支給されません。

出生・転入や所得制限限度額以内となったなどの理由で受給資格が生じた場合、受給には「児童手当認定請求書」などの提出が必要となります。

手当の支給は認定請求した翌月から開始され、2・6・10月にそれぞれの前月分まで支給されます。

請求先=児童家庭課(市役所議会棟1階)、下総・大栄支所福祉課(ただし公務員は勤務先)

所得の限度額(下表)=前年の所得および税法上の扶養人数で審査します。医療費控除がある場合は総所得額からその金額を引いた額(そのほかの控除は問い合わせを)で審査。下表の額には社会保険料控除および生命保険料控除に相当する額として8万円が加算してあります。老人扶養親族がある場合はさらに1人につき6万円を加算します



健やかな成長を願って

扶養数	児童手当	特例給付
	請求者(生計の中心となる人)が加入している年金の種類	
	国民年金加入者または年金未加入者	厚生年金など被用者年金加入者
なし	468万円	540万円
1人	506万円	578万円
2人	544万円	616万円
3人	582万円	654万円
4人	620万円	692万円
5人	658万円	730万円

※くわしくは児童家庭課(☎20-1538)へ。

「目の愛護デー」電話無料相談

目の健康相談に応じます

日時=10月8日(月・祝) 午前9時~午後5時

相談電話番号=☎043-242-4271

※事前申し込みは不要です。くわしくは千葉県眼科医会事務局(☎043-275-2354)へ。

平成19年度原爆被爆者二世健康診断

平成20年3月10日まで実施

県では、原爆被爆者二世の人に対して健康診断を実施しています。

対象=原爆被爆者の実子で県内に住所を有する人(受診希望者が多数の場合は昨年度未受診者優先)

実施期間=平成20年3月10日(月)まで

申込期限=平成20年2月10日(日)まで

申込方法=受診を希望する人の住所・氏名・電話番号・生年月日・被爆者である親の氏名・住所・被爆者手帳番号を書いて、封書で県健康福祉指導課援護恩給室(〒260-8667 千葉市中央区市場町1-1)へ

※検査の種類によっては一部自己負担が生じることがあります。くわしくは同室(☎043-223-2349)へ。

外地等派遣従軍看護婦の皆さんへ

内閣総理大臣名の書状を贈呈します

総務省では、先の大戦において外地など(事変地の区域または戦地の区域)に派遣され、戦時衛生勤務に従事された旧日本赤十字社救護看護婦および旧陸海軍従軍看護婦(慰労給付金受給者を除く)に対して、その苦勞に報いるため内閣総理大臣名の書状を贈呈しています。

請求期限=平成21年3月31日まで

※くわしくは総務省大臣官房管理室(☎03-5253-5182)へ。

女性のための健康相談(予約制)

日時=10月16日(火) 午後1時15分~3時

会場=保健福祉館

相談員=産婦人科医師

※申し込みは印旛保健所成田支所(☎26-7231)へ。



西中学校陸上競技部
女子リレーチームが4×100mリレーで
悲願の全国優勝

昨年の悔しさをバネに

8月20日から23日に宮城県宮城スタジアム競技場で行われた全日本中学校陸上競技選手権大会女子4×100メートルリレーで成田市立西中学校陸上競技部女子リレーチームが48秒88で悲願の全国優勝を果たしました。

昨年も全国大会に出場。しかし、あいにくの風雨に阻まれ体格的に不利な西中リレーチームは期待された結果が出せず、12位と惨敗。この悔しさをバネに、今年はどうな状況でも余裕をもって勝てるよう、チーム作りに励んできました。3年生4人は1年生のころからバトンリレーを重ねてきたチーム。メンバーは練習のときはもちろん、終わった後の昼食も一緒にと同じ時間を共有しながら、チームとしての一体感を作り上げてきました。

5月に行われた三支部大会では中学歴代7位の48秒49をマーク。7月27日、28日に行われた千葉県総体では、3年100メートルで大野さんが12秒29で優勝。佐々木さんが12秒30、村上さんが12秒79、共通200メートルでは飯田さんが26秒52と、4人全員が自己ベストを更新しました。さらに2



第3走者

飯田 千晶さん(3年)

「ぜったい一番で大野にバトンを渡したいと思って走りました」



第2走者

佐々木 里菜さん(3年)

「1走の村上がいいスタートしてくれたので、3、4走を勢いづけられるように走りました」



第1走者

村上加奈さん(3年)

「先行する外側のチームを少しでも詰めてバトンを渡すことができるように走りました」



鈴木 茉耶さん(2年)

「今年の先輩たちのように信頼し合えるチームを作り上げていきたいです」



平井 彩也華さん(2年)

「来年全国に出場できたら先輩たちのように優勝カップを持って帰ってきたいです」



第4走者

大野 美貴さん(3年)

「いつもやっているとおり、自分の走りをするように心掛けました」



陸上競技部顧問
海老原 亘先生

「選手たちの力を信じて指導してきました。それに応えて成果を出してくれ、すごい選手たちだと思います」

今年になってからの主な記録

4/14	順大記録会	49.43
5/26	三支部大会	48.49(中学歴代7位)
7/8	全日本中学校通信千葉県大会	48.83
7/28	千葉県総合体育大会	49.02(大会新)
8/21	全日本中学校陸上競技選手権大会	
~23	予選(21日)	48.70
	準決勝(22日)	48.98
	決勝(23日)	48.88

年100メートルでは平井さんが12秒32、鈴木さんが12秒78と、厚い選手層で全国大会に臨みました。
「信頼できるメンバーがいるので、負ける気がしません。絶対勝ちます」大野さんの決意のとおり、8月23日の決勝では、他を寄せつけない圧勝でゴールテープを切りました。

先輩たちに続け

7月に行われた県大会低学年の部女子リレーでも西中が優勝しました。

6



市民のスポーツの祭典

16日は「ラ・フェスタ・ミッレミア2007」

国内外のクラシックスポーツカー約125台が、スタンプラリー形式で1都9県1,600km(1,000マイル)を走破します。

期間=10月13日(土)~16日(火)

市内スタンプポイントと日時

- 日本自動車大学校・16日 午前9時50分~10時30分ごろ
- 成田山交通安全祈禱殿・16日 午前10時30分~11時45分ごろ

※くわしくは観光プロモーション課(☎20-1540)へ。



さまざまなクラシックカーがお目見え

<p>1 月</p> <p>駅前放置自転車クリーンキャンペーン(P12) 水道水の排水作業(P12)</p>	<p>2 火</p> <p>都市計画変更案概要の縦覧(P12) 祇園祭写真コンテスト(P17) 献血(P20)</p>	<p>3 水</p> <p>健康相談・歯の健康相談(P20)</p>	<p>4 木</p> <p>1歳6カ月児健診(P20)</p>	<p>5 金</p> <p>ポリオの予防接種(P20)</p>	<p>6 土</p> <p>市民運動会(午前8時30分・市陸上競技場) ファミリーコンサートIN玉造(P16)</p>
<p>7 日</p> <p>なりた川柳大会(午前10時30分・中央公民館) オクトーバーフェスタ2007(P16)</p>	<p>8 月</p> <p>体育の日</p>	<p>9 火</p> <p>寒露</p>	<p>10 水</p> <p>こころの健康相談・成人検診(P20)</p>	<p>11 木</p> <p>2歳児歯科健診(P20) 違反建築防止週間(P11) 身体測定(P20)</p>	<p>12 金</p> <p>0・1歳のおはなし会(P18) リサイクル教室(P18)</p>
<p>14 日</p> <p>鉄道の日(P16) 第12回郷土民俗芸能大会(28日も/午前11時30分・成田観光館)</p>	<p>15 月</p> <p>秋季行政相談強調週間(P12)</p>	<p>16 火</p> <p>市内施設見学会(P18) ラ・フェスタ・ミッレミア2007(上記)</p>	<p>17 水</p>	<p>18 木</p>	<p>19 金</p>
<p>21 日</p> <p>バドミントン秋季大会(P5) 将棋大会(午前9時・中央公民館)</p>	<p>22 月</p> <p>トレーニング・DAY(P19) レクダンス初心者体験教室(P19)</p>	<p>23 火</p> <p>下総歴史民俗資料館企画展(1月27日まで/午前9時) 手描き友禅教室(P18) 献血(P20)</p>	<p>24 水</p> <p>霜降</p>	<p>25 木</p> <p>3歳児健診(P20)</p>	<p>27 土</p> <p>明治大学・成田社会人大学公開講座(P17) 坂田ヶ池親子自然観察会(P17)</p>
<p>28 日</p> <p>秋季プロテニススクール(P18) 囲碁大会(午前9時・中央公民館)</p>	<p>29 月</p>	<p>30 火</p> <p>危険物取扱者試験受験者講習会(P17) 4カ月児育児相談(P20)</p>	<p>31 水</p> <p>10カ月児育児相談(P20)</p>	<p>編集後記</p> <p>日本近代文学館の分館が駒井野地先(新しく開通した南三里塚駒井野線隣接)に開館したことを受けて、10月21日(日)まで成田山書道美術館で「近代文学の至宝 永遠のいのちを刻む」展が開催されています。オープンの9月15日には、詩人の中村稔近代文学館理事長から「近代文学館の誇る名品・逸品をすべてそろえた。これだけの貴重な資料を一堂に集めたのは、空前の快挙である」といさつがありました。主な出品資料は、樋口一葉「たけくらべ」、夏目漱石「道草」、志賀直哉「暗夜行路」、中里介山「大菩薩峠」、小林多喜二「蟹工船」、川端康成「禽獣」、太宰治「人間失格」など時代を代表する作品の直筆原稿の数々。ぜひこのチャンスにご観覧のうえ、今一度名作をひも解いてみてはいかがでしょうか。</p>	

市の人口	
8月末日現在 ()内は前月比	
人口	122,961人 (-222)
男	62,079人 (-205)
女	60,882人 (-17)
世帯数	51,126世帯(-194)



成田市役所本庁舎(行政棟、議会棟、消防本部、成田消防署)はISO14001の認証登録を受けています。