

## (8) 児童ホーム

## 1) 施設概要

## ① 施設一覧

本市では、昼間、保護者のいない家庭の小学生を預かり、育児と仕事の両立支援を行いながら、遊びを通じた児童の健全育成を図る場として、児童ホーム（学童保育）を23施設設置しています。全23施設中9施設は、小学校の余裕教室及び体育館の一部、廃校となった中学校や廃園となった幼稚園を利用して整備しています。

設置目的：保護者が就労等により昼間家庭にいない子供たちの適切な遊び及び生活の場として、健全育成を図る。

図表 施設一覧

平成24年5月1日現在

名称	所在地	延床面積 (㎡)	建築年 (年)	開設年 (年)	構造	利用(登録) 児童数	定員	備考
1 中台児童ホーム	中台1丁目4番地	67.20	昭和57	平成23	RC造	21	40	小学校の余裕教室利用
2 三里塚児童ホーム	本三里塚153番地1	135.25	平成20	平成10	軽S造	57	50	
3 玉造児童ホーム	玉造3丁目4番地	132.08	平成8	平成10	W造	46	40	
4 平成児童ホーム	江弁須617番地2	150.70	平成11	平成11	W造	66	50	
5 平成第二児童ホーム	江弁須617番地2	59.54	平成15	平成22	軽S造	35	30	
6 新山児童ホーム	加良部4丁目23番地	64.00	昭和52	平成13	RC造	52	40	小学校の余裕教室利用
7 成田児童ホーム	幸町948番地1	63.00	昭和37	平成14	RC造	51	40	小学校の余裕教室利用
8 本城児童ホーム	本城178番地1	124.06	平成6	平成14	RC造	52	50	体育館のミーティングルーム利用
9 加良部児童ホーム	加良部6丁目8番地	180.00	平成15	平成16	軽S造	60	50	
10 加良部第二児童ホーム	加良部6丁目8番地	114.33	平成21	平成22	軽S造	39	40	
11 橋賀台児童ホーム	橋賀台3丁目4番地	62.40	昭和49	平成16	RC造	45	35	小学校の余裕教室利用
12 小御門児童ホーム	名古屋1128番地1	67.90	平成15	平成16	W造	22	25	小御門保育園敷地内
13 川上児童ホーム	多良貝245番地308	509.25	昭和52	平成16	RC造	48	40	旧川上幼稚園を利用
14 公津の杜児童ホーム	公津の杜3丁目2番地	165.39	平成18	平成18	RC造	104	50	体育館併設
15 美郷台児童ホーム	美郷台2丁目19番地1	164.38	平成19	平成19	RC造	62	50	体育館併設
16 久住児童ホーム	久住中央3丁目12番地1	133.98	平成21	平成20	軽S造	40	50	
17 津富浦児童ホーム	津富浦1093番地	133.98	平成20	平成20	軽S造	33	50	
18 豊住児童ホーム	北羽鳥1975番地3	288.00	昭和53	平成21	RC造	17	35	旧豊住中を利用
19 神宮寺児童ホーム	玉造5丁目28番地	139.61	平成22	平成22	軽S造	45	50	
20 向台児童ホーム	中台3丁目6番地	94.54	平成23	平成23	RC造	34	35	
21 向台第二児童ホーム	中台3丁目6番地	94.54	平成23	平成23	軽S造	33	35	
22 吾妻第一児童ホーム※	吾妻2丁目6番地	139.19	平成23	平成23	軽S造	50	50	平成23年度吾妻小敷地内に新設
23 吾妻第二児童ホーム※	吾妻2丁目6番地	139.19	平成23	平成23	軽S造	50	50	平成23年度吾妻小敷地内に新設
合計		3,222.51	—	—	—	1062	985	

※吾妻第一・第二児童ホームは、平成23年9月まで吾妻小学校の余裕教室を利用しており、10月より同校の敷地内に移設していますが、コストを平成23年度で計上する関係上、平成23年度9月の段階の情報を掲載します。(スペース構成・建物状況・コスト共通)

### ② 運営時間・運営日数

運営時間は、学校授業日が放課後から午後6時30まで、土曜日や学校休校日は午前8時から午後6時30までです。全施設で午後7時までの時間延長を行っています。

平成23年度の児童ホームの運営日数は、295日ですが、平成児童ホームは、日曜・祝日の3日間運営したため、298日となっています。

### ③ 配置状況

児童ホーム全施設が、学校の敷地内及び隣接敷地に設置されています。(小学校20施設、保育園1施設、旧中学校1施設、旧幼稚園1施設)

児童ホームは、近年の小学校の児童数や保護者の就労の増加に対応し、今後小学校と同じ数まで児童ホームを増やす目標があります。現在は、需要の多い地区から優先的に整備しています。

図表 児童ホーム位置図

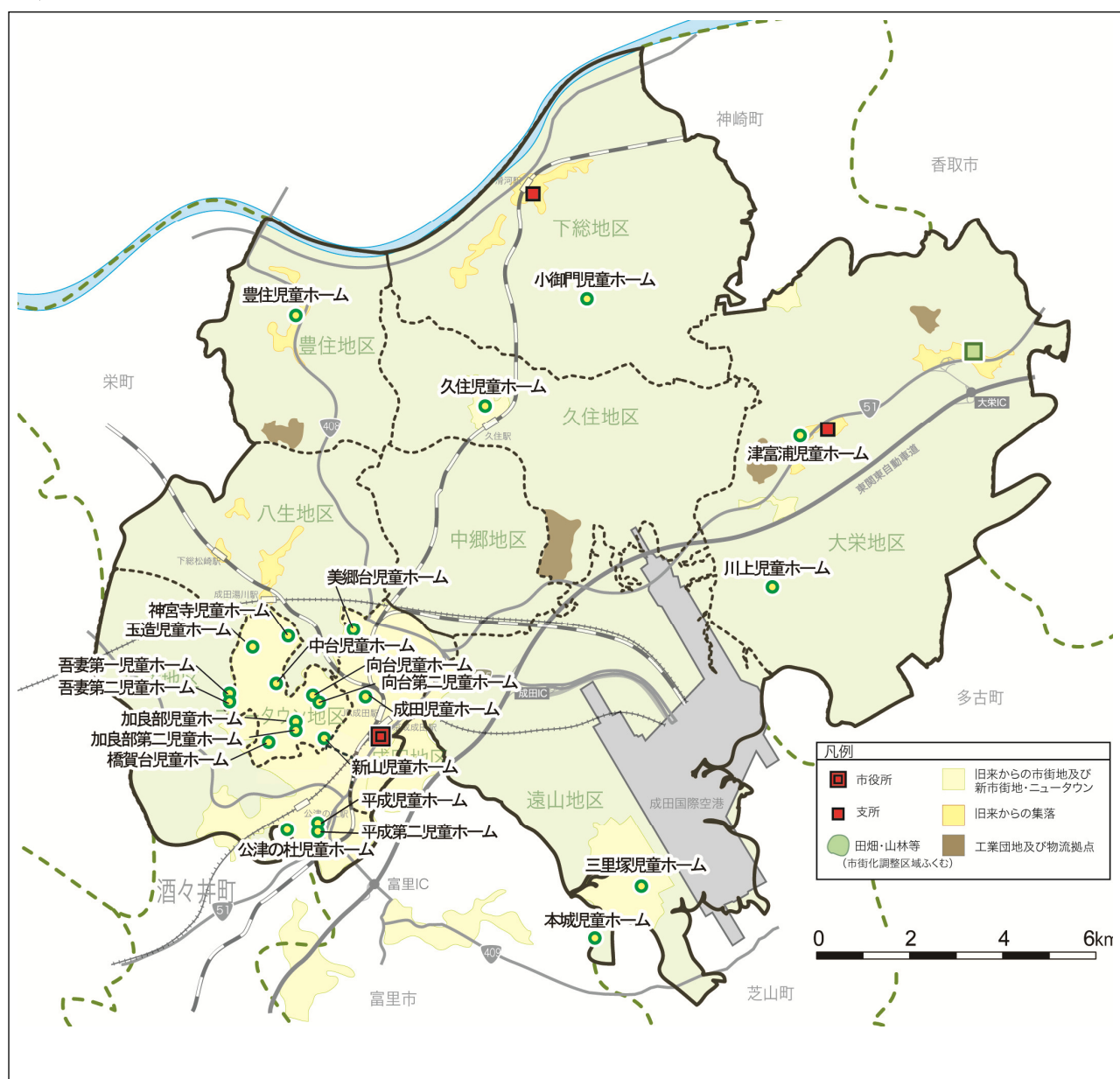

④ スペース構成

児童ホームは、平成第二児童ホーム約 60 m<sup>2</sup>から川上児童ホーム約 509 m<sup>2</sup>となっています。  
 保有する主な機能は、保育・遊戯室となっています。

23 施設中、小学校の余裕教室と廃校になった中学校を利用している 5 施設は、校舎内の普通教室 1 室分を利用し、保育・遊戯室を設置しています。また体育館のミーティングルームを転用または同施設に併設した児童ホームが 3 施設、旧幼稚園施設を利用している施設が 1 施設あります。

図表 スペース構成

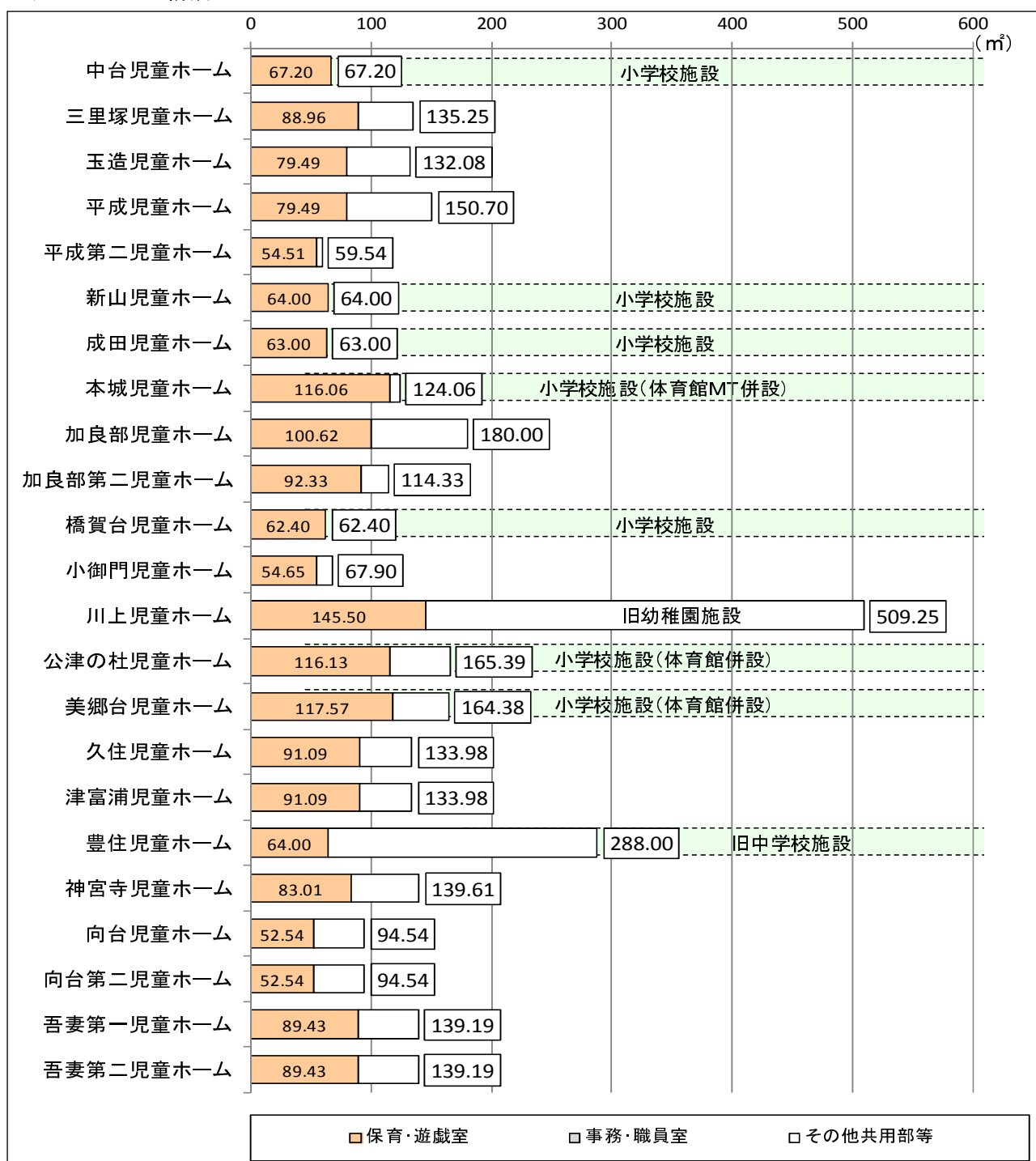

2) 実態把握

① 建物状況

■ 児童ホームの建物総合評価結果

平成23年度の児童ホームの建物状況について評価を行いました。

年度	平成23	基本情報		①耐震化	②老朽化			③バリアフリー対応					④環境対応			⑤維持管理						
		建築年	延床面積 (㎡)		耐震診断・耐震改修	築年数	直近の大規模改修	規模改修後経過年数	エレベーター※1	車いす用トイレ	車いす用スロープ	自動ドア	手すり	点字ブロック	太陽光発電の導入	自然エネルギー・屋上・壁面緑化等	環境対応設備※2	維持管理費(千円)			床面積当たり(円/㎡)	
No.	施設名															光熱水費	建物管理委託費	各所修繕費	光熱水費	建物管理委託費	各所修繕費	
1	中台児童ホーム	昭和57	67	-	29	-	29	-	○	○	×	○	○	×	×	×	25	68	80	374	1,006	1,188
2	三里塚児童ホーム	平成20	135	-	3	-	3	-	×	×	×	×	×	×	×	511	402	19	3,779	2,969	140	
3	玉造児童ホーム	平成8	132	-	15	-	15	-	×	×	×	×	×	×	×	370	402	68	2,803	3,040	517	
4	平成児童ホーム	平成11	151	-	12	-	12	-	×	×	×	×	×	×	×	395	402	70	2,621	2,664	467	
5	平成第二児童ホーム	平成15	60	-	8	-	8	-	×	×	×	×	×	×	×	244	68	181	4,091	1,136	3,033	
6	新山児童ホーム	昭和52	64	-	34	-	34	-	○	○	×	×	○	×	×	109	99	0	1,709	1,549	0	
7	成田児童ホーム	昭和37	63	-	-	平成2	21	-	×	×	×	×	×	×	×	0	68	299	0	1,073	4,750	
8	本城児童ホーム	平成6	124	-	17	-	17	-	×	×	×	×	×	×	×	0	68	62	0	545	499	
9	加良部児童ホーム	平成15	180	-	8	-	8	-	○	○	×	×	○	×	×	523	403	43	2,904	2,242	242	
10	加良部第二児童ホーム	平成21	114	-	2	-	2	-	×	×	×	×	×	×	×	397	68	0	3,472	591	0	
11	橋賀台児童ホーム	昭和49	62	-	37	-	37	-	×	×	×	×	×	×	×	81	99	21	1,300	1,588	337	
12	小御門児童ホーム	平成15	68	-	8	-	8	-	○	○	×	○	○	×	×	96	383	29	1,411	5,635	433	
13	川上児童ホーム	昭和52	509	-	34	-	34	-	○	○	×	○	○	×	×	1,098	1,914	360	2,156	3,758	706	
14	公津の杜児童ホーム	平成18	165	-	5	-	5	-	○	○	×	○	○	×	×	0	103	108	0	625	655	
15	美郷台児童ホーム	平成19	164	-	4	-	4	-	○	×	×	×	×	×	×	0	103	0	0	629	0	
16	久住児童ホーム	平成21	134	-	2	-	2	-	×	×	×	×	×	×	×	0	402	8	0	2,997	63	
17	津富浦児童ホーム	平成20	134	-	3	-	3	-	○	○	×	○	○	×	×	0	1,072	10	0	8,004	74	
18	豊住児童ホーム	昭和53	288	-	33	-	33	-	○	○	×	○	○	×	×	23	237	18	79	823	62	
19	神宮寺児童ホーム	平成22	140	-	1	-	1	-	○	○	×	○	○	×	×	387	383	0	2,775	2,741	0	
20	向台児童ホーム	平成23	95	-	0	-	0	-	○	○	×	○	○	×	×	364	402	0	3,850	4,247	0	
21	向台第二児童ホーム	平成23	95	-	0	-	0	-	○	○	×	○	○	×	×	364	68	0	3,850	715	0	
22	吾妻第一児童ホーム	平成23	139	-	0	-	0	-	○	○	×	○	○	×	×	501	124	0	3,599	893	0	
23	吾妻第二児童ホーム	平成23	139	-	0	-	0	-	○	○	×	○	○	×	×	0	68	0	0	486	0	
合計・平均			3,223													5,488	7,402	1,377	1,703	2,297	427	

※1 手すり・鏡・低い操作ボタン等  
 ※2 節水型便器・高効率照明器具・LED照明、雨水・中水設備

記載例	実施済み	○
	未実施	×
	不要	—

児童ホームは、比較的新しい施設の割合が多くなっていますが、新山・橋賀台・川上・豊住児童ホームは築30年が経過しており、老朽化対策が必要です。このうち、新山・橋賀台児童ホームの2施設は、現在の子育てニーズに対応するため、今までの教室利用型から、学校敷地内により広い面積を保有する別棟での整備を計画しており、新山児童ホームは平成24年度に、橋賀台児童ホームは平成26年に工事予定となっています。(パターン②)

中台・成田児童ホームは、新耐震基準及び大規模改修を行った施設ですが、今後老朽化対策の必要な施設となっています。(パターン③)

残り17施設は、比較的新しい施設ですが、バリアフリー対応及び環境対応が一部完了していないため、計画的な改修等での対応が必要となっています。(パターン④)

図表 総合評価結果

	パターン② 老朽化	パターン③ 今後老朽化	パターン④ バリアフリー・環境対応																																																				
評価	<p>・老朽化が進行している ⇒建替え又は大規模改修などの老朽化対策の検討が必要な施設</p>	<p>・老朽化が進行している ⇒今後、老朽化対策の検討が必要な施設</p>	<p>・バリアフリー、環境対応が未完了 ⇒今後、バリアフリーや環境対応が完了していない部分の整備が望まれる施設</p>																																																				
該当施設	<table border="1"> <thead> <tr> <th>該当施設</th> <th>建築年</th> </tr> </thead> <tbody> <tr> <td>新山児童ホーム</td> <td>昭和52</td> </tr> <tr> <td>橋賀台児童ホーム</td> <td>昭和49</td> </tr> <tr> <td>川上児童ホーム</td> <td>昭和52</td> </tr> <tr> <td>豊住児童ホーム</td> <td>昭和53</td> </tr> </tbody> </table> <p>&lt; 4 施設 &gt;</p>	該当施設	建築年	新山児童ホーム	昭和52	橋賀台児童ホーム	昭和49	川上児童ホーム	昭和52	豊住児童ホーム	昭和53	<table border="1"> <thead> <tr> <th>該当施設</th> <th>建築年</th> </tr> </thead> <tbody> <tr> <td>中台児童ホーム</td> <td>昭和57</td> </tr> <tr> <td>成田児童ホーム</td> <td>昭和37</td> </tr> </tbody> </table> <p>&lt; 2 施設 &gt;</p>	該当施設	建築年	中台児童ホーム	昭和57	成田児童ホーム	昭和37	<table border="1"> <thead> <tr> <th>該当施設</th> <th>建築年</th> </tr> </thead> <tbody> <tr> <td>三里塚児童ホーム</td> <td>平成20</td> </tr> <tr> <td>玉造児童ホーム</td> <td>平成8</td> </tr> <tr> <td>平成児童ホーム</td> <td>平成11</td> </tr> <tr> <td>平成第二児童ホーム</td> <td>平成15</td> </tr> <tr> <td>本城児童ホーム</td> <td>平成6</td> </tr> <tr> <td>加良部児童ホーム</td> <td>平成15</td> </tr> <tr> <td>加良部第二児童ホーム</td> <td>平成21</td> </tr> <tr> <td>小御門児童ホーム</td> <td>平成15</td> </tr> <tr> <td>公津の杜児童ホーム</td> <td>平成18</td> </tr> <tr> <td>美郷台児童ホーム</td> <td>平成19</td> </tr> <tr> <td>久住児童ホーム</td> <td>平成21</td> </tr> <tr> <td>津富浦児童ホーム</td> <td>平成20</td> </tr> <tr> <td>神宮寺児童ホーム</td> <td>平成22</td> </tr> <tr> <td>向台児童ホーム</td> <td>平成23</td> </tr> <tr> <td>向台第二児童ホーム</td> <td>平成23</td> </tr> <tr> <td>吾妻第一児童ホーム</td> <td>平成23</td> </tr> <tr> <td>吾妻第二児童ホーム</td> <td>平成23</td> </tr> </tbody> </table> <p>&lt; 17 施設 &gt;</p>	該当施設	建築年	三里塚児童ホーム	平成20	玉造児童ホーム	平成8	平成児童ホーム	平成11	平成第二児童ホーム	平成15	本城児童ホーム	平成6	加良部児童ホーム	平成15	加良部第二児童ホーム	平成21	小御門児童ホーム	平成15	公津の杜児童ホーム	平成18	美郷台児童ホーム	平成19	久住児童ホーム	平成21	津富浦児童ホーム	平成20	神宮寺児童ホーム	平成22	向台児童ホーム	平成23	向台第二児童ホーム	平成23	吾妻第一児童ホーム	平成23	吾妻第二児童ホーム	平成23
該当施設	建築年																																																						
新山児童ホーム	昭和52																																																						
橋賀台児童ホーム	昭和49																																																						
川上児童ホーム	昭和52																																																						
豊住児童ホーム	昭和53																																																						
該当施設	建築年																																																						
中台児童ホーム	昭和57																																																						
成田児童ホーム	昭和37																																																						
該当施設	建築年																																																						
三里塚児童ホーム	平成20																																																						
玉造児童ホーム	平成8																																																						
平成児童ホーム	平成11																																																						
平成第二児童ホーム	平成15																																																						
本城児童ホーム	平成6																																																						
加良部児童ホーム	平成15																																																						
加良部第二児童ホーム	平成21																																																						
小御門児童ホーム	平成15																																																						
公津の杜児童ホーム	平成18																																																						
美郷台児童ホーム	平成19																																																						
久住児童ホーム	平成21																																																						
津富浦児童ホーム	平成20																																																						
神宮寺児童ホーム	平成22																																																						
向台児童ホーム	平成23																																																						
向台第二児童ホーム	平成23																																																						
吾妻第一児童ホーム	平成23																																																						
吾妻第二児童ホーム	平成23																																																						
コメント	<p>・いずれも耐震化対象外となっている施設ですが、築30年以上と老朽化がかなり進行しており、大規模改修工事などの早急な対応が必要です。</p>	<p>・中台児童ホームは新耐震基準の建物で、成田児童ホームは大規模改修が終了していますが築20年を超えており、計画的な老朽化対策の検討が必要になっています。</p>	<p>・比較的新しい施設ですが、バリアフリーや環境対応が完了していないため、計画的な改修や効率のよい設備の導入などの対応が望めます。</p>																																																				

## ② 利用状況

## ■ 児童数の推移

平成24年度の延べ児童数は、1,062人、1施設当たり46人となっています。

平成18年度からの推移をみると、増加するニーズに対し、整備を毎年度継続して実施してきた結果、平成24年度には10施設増え、合計23施設となっています。児童数は平成18年度の653人から平成24年度の1,062人まで、約1.6倍となっています。

1施設当たりの児童数の推移をみると、平成19年度の55人から平成22年度の46人まで減少し、平成23年度から平成24年度までは、横ばいとなっています。

待機児童の状況をみると、平成23年度は、47人おり、約1施設分の児童数となっています。平成18年度からの待機児童数の推移をみると、増減はあるものの、毎年待機児童がいる状況となっています。

図表 児童数の推移

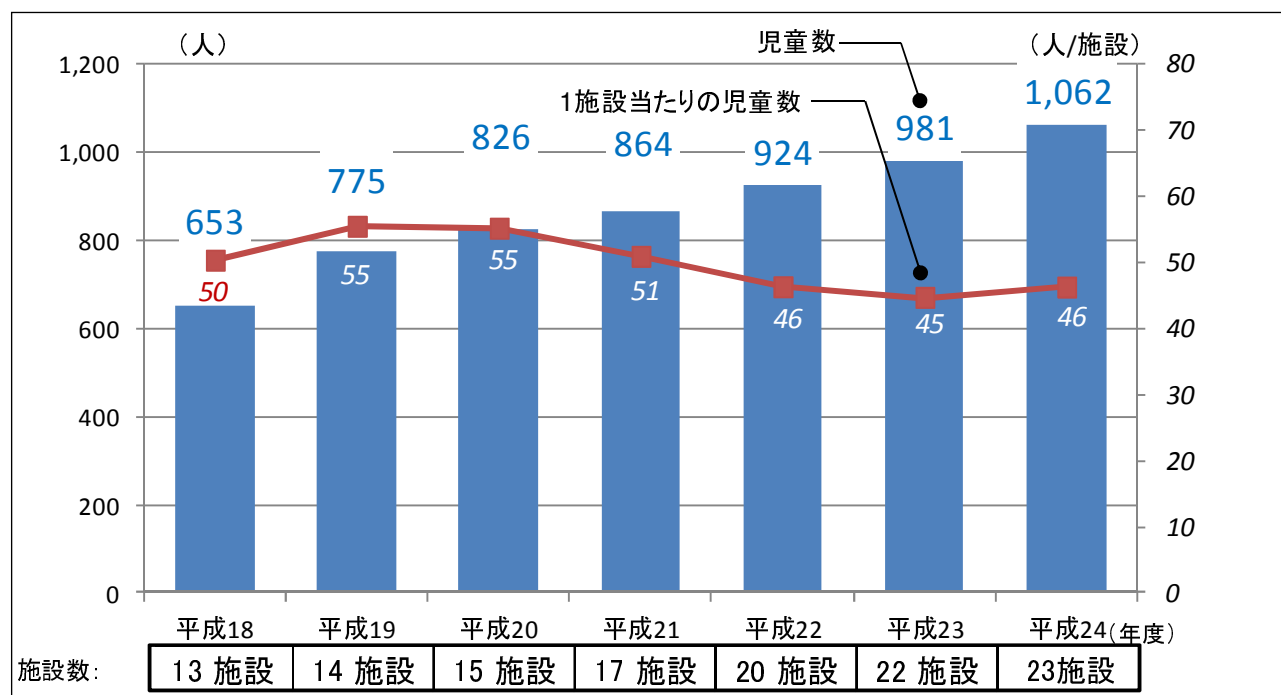

図表 待機児童の推移(各年5月1日現在)

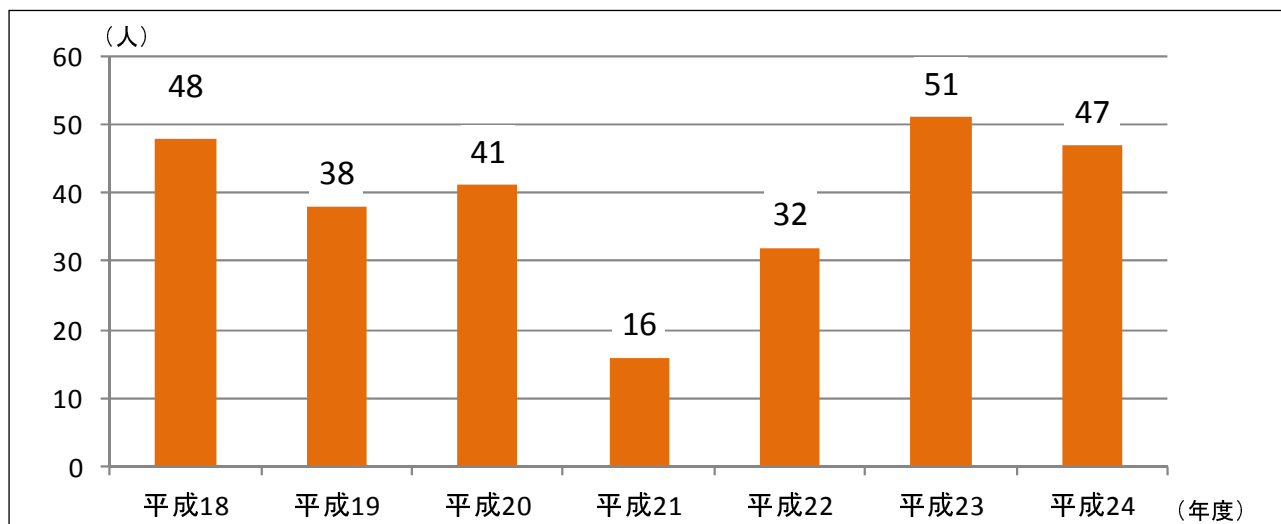

■ 施設別の児童数の状況

平成 24 年度の児童ホームの児童数は、定員 985 人に対して 1,062 人が在籍しており、約 108%の在籍率となっています。

23 施設中、12 施設が定員の弾力化により、多くの児童を受け入れておりますが、定員を下回る施設もあります。

また、全施設の児童数の出席率をみると、学校授業時（平常時）は、約 80%となっており、土曜日は約 20%、夏休み等の学校休校時（長期休暇等）は約 60%と比較的低い状況となっています。

図表 定員及び児童数

平成 24 年 5 月 1 日現在

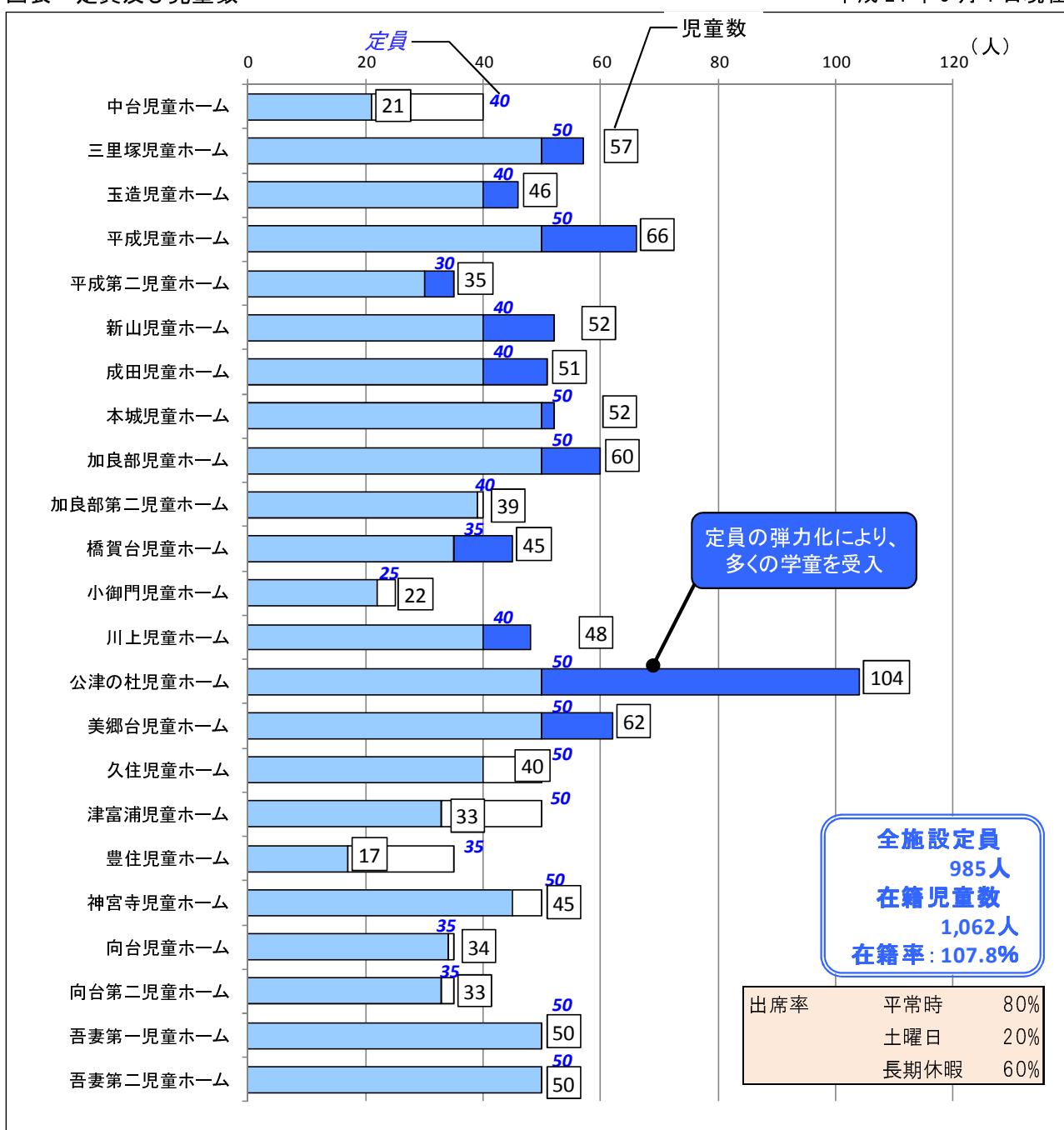

## ③ 運営状況

児童ホームの運営は、全施設が直営で、各施設に2人から5人の非常勤職員を配置しており、全施設合計68人が従事しています。

図表 運営人員（平成23年度）

(人)

			中台 児童ホーム	三里塚 児童ホーム	玉造 児童ホーム	平成 児童ホーム	平成第二 児童ホーム	新山 児童ホーム	成田 児童ホーム	本城 児童ホーム
児童ホーム 運営	直営	一般職員	0	0	0	0	0	0	0	0
		非常勤職員	2	4	4	3	2	3	3	3
	計	2	4	4	3	2	3	3	3	

			加良部 児童ホーム	加良部第二 児童ホーム	橋賀台 児童ホーム	小御門 児童ホーム	川上 児童ホーム	公津の杜 児童ホーム	美郷台 児童ホーム	久住 児童ホーム
児童ホーム 運営	直営	一般職員	0	0	0	0	0	0	0	0
		非常勤職員	3	3	3	2	3	5	4	2
	計	3	3	3	2	3	5	4	2	

			津富浦 児童ホーム	豊住 児童ホーム	神宮寺 児童ホーム	向台 児童ホーム	向台第二 児童ホーム	吾妻第一 児童ホーム	吾妻第二 児童ホーム	合 計
児童ホーム 運営	直営	一般職員	0	0	0	0	0	0	0	0
		非常勤職員	3	2	4	2	2	3	3	68
	計	3	2	4	2	2	3	3	68	



④ コスト状況

■ 児童ホームのトータルコスト

平成23年度の児童ホームの年間トータルコストは、2億4,242万円です。1施設当たり1,054万円です。

その内訳は、施設にかかるコスト（光熱水費・建物管理委託費等）が1,482万円（約6%）、事業運営にかかるコスト（人件費・賃借料・その他物件費等）が1億7,331万円（約72%）、減価償却相当額が5,429万円（約22%）となっています。

図表 施設別行政コスト計算書（平成23年度） (円)

I. 現金収支を伴うもの【コストの部】		中台児童ホーム	三里塚児童ホーム	玉造児童ホーム	平成児童ホーム	平成第二児童ホーム	新山児童ホーム	成田児童ホーム	本城児童ホーム	加良部児童ホーム	加良部第二児童ホーム	橋賀台児童ホーム	小御門児童ホーム	川上児童ホーム	
コストにかか	修繕費	79,800	18,900	68,250	70,350	180,600	0	299,250	61,950	43,470	0	21,000	29,400	359,730	
	光熱水費	25,122	511,138	370,169	394,955	243,555	109,377	0	522,719	396,985	81,134	95,831	1,097,875		
	委託費	67,617	401,517	401,517	401,517	67,617	99,117	67,617	67,617	403,471	67,617	99,117	382,617	1,913,630	
	使用料及び賃借料	23,284	23,284	23,284	23,284	23,284	23,284	23,284	23,284	23,315	23,284	23,284	23,284	23,284	
	施設にかかるコスト	195,823	954,839	863,220	890,106	515,056	231,778	390,151	152,851	992,975	487,886	224,535	531,132	3,394,519	
事業運営に	非常勤職員人件費	5,260,536	10,112,156	8,881,255	6,527,429	5,260,536	8,917,247	7,722,338	7,722,338	8,881,273	7,728,464	7,650,354	5,260,536	6,527,429	
	車両・備品購入費	0	0	42,420	160,384	98,903	0	0	0	0	0	0	0	7,560	
	負担金補助及び交付金	79,102	79,102	79,102	79,102	79,102	79,102	79,102	79,102	79,116	79,102	79,102	79,102	79,102	
	その他物件費	511,840	286,092	504,710	330,890	117,073	232,073	682,043	212,254	310,652	117,360	333,432	250,332	304,462	
	事業運営にかかるコスト	5,851,478	10,477,350	9,507,487	7,097,805	5,555,614	9,228,422	8,483,483	8,013,694	9,271,041	7,922,926	8,062,888	5,597,530	6,910,993	
現金収支を伴うコスト 計		6,047,301	11,432,189	10,370,707	7,987,911	6,070,670	9,460,200	8,873,834	8,166,545	10,264,016	8,410,812	8,287,423	6,128,662	10,305,512	
【収入の部】															
収入	分担金及び負担金(収入)	2,043,600	2,554,500	2,043,600	2,554,500	1,532,700	2,043,600	2,043,600	2,554,500	2,555,410	2,043,210	1,788,150	1,277,250	2,043,600	
	使用料収入	0	549,827	0	8,400	0	0	0	0	0	0	0	0	0	
	諸収入	1,879,000	3,567,000	3,672,000	2,449,000	2,659,000	3,672,000	2,555,000	2,659,000	2,449,000	2,555,000	2,659,000	1,879,000	2,321,000	
収入の合計		3,922,600	6,671,327	5,715,600	5,011,900	4,191,700	5,715,600	4,598,600	5,213,500	5,004,410	4,598,210	4,447,150	3,156,250	4,364,600	
II. 現金収支を伴わないもの															
コスト	減価償却相当額	778,095	1,962,979	1,299,500	1,330,933	528,847	299,215	5,301,136	742,569	1,765,480	0	198,361	442,980	2,407,680	
III. 総括															
コストの部合計(トータルコスト)		6,825,396	13,395,168	11,670,207	9,318,844	6,599,517	9,759,415	14,174,770	8,909,114	12,029,496	8,410,812	8,485,784	6,571,642	12,713,192	
収支差額(ネットコスト)		2,902,796	6,723,841	5,954,607	4,306,944	2,407,817	4,043,815	9,576,170	3,695,614	7,025,086	3,812,602	4,038,634	3,415,392	8,348,592	

(円)

I. 現金収支を伴うもの【コストの部】		公津の社児童ホーム	美郷台児童ホーム	久住児童ホーム	津富浦児童ホーム	豊住児童ホーム	神宮寺児童ホーム	向台児童ホーム	向台第二児童ホーム	香妻第一児童ホーム	香妻第二児童ホーム	合計
コストにかか	修繕費	108,337	0	8,400	9,975	17,850	0	0	0	0	0	1,377,262
	光熱水費	0	0	0	0	22,713	387,369	363,966	363,966	500,930	0	5,487,804
	委託費	103,317	103,317	401,517	1,072,434	237,087	382,617	401,517	67,617	124,317	67,617	7,401,945
	使用料及び賃借料	23,284	23,284	23,284	38,789	23,284	23,284	23,284	23,284	23,284	23,284	551,068
	施設にかかるコスト	234,938	126,601	433,201	1,121,198	300,934	793,270	788,767	454,867	648,531	90,901	14,818,079
事業運営に	非常勤職員人件費	8,953,239	10,242,317	5,332,520	6,491,437	5,296,528	10,112,156	6,455,445	2,425,810	7,686,346	3,971,458	163,417,147
	車両・備品購入費	57,120	7,560	0	0	0	28,845	0	0	0	0	402,792
	負担金補助及び交付金	79,102	79,102	79,102	79,102	79,102	79,102	79,102	79,102	79,102	79,102	1,819,360
	その他物件費	605,735	265,572	327,423	253,219	264,003	267,095	306,842	117,073	818,080	254,478	7,672,733
	事業運営にかかるコスト	9,695,196	10,594,551	5,739,045	6,823,758	5,639,633	10,487,198	6,841,389	2,621,985	8,583,528	4,305,038	173,312,032
現金収支を伴うコスト 計		9,930,134	10,721,152	6,172,246	7,944,956	5,940,567	11,280,468	7,630,156	3,076,852	9,232,059	4,395,939	188,130,111
【収入の部】												
収入	分担金及び負担金(収入)	2,554,500	2,554,500	2,554,500	2,554,500	1,788,150	2,554,500	1,788,150	1,788,150	2,554,500	2,554,500	50,324,170
	使用料収入	9,700	0	0	0	0	0	0	0	0	0	567,927
	諸収入	3,355,000	3,461,000	2,659,000	2,659,000	1,303,000	3,673,000	1,879,000	1,879,000	3,672,000	3,325,000	62,840,000
収入の合計		5,919,200	6,015,500	5,213,500	5,213,500	3,091,150	6,227,500	3,667,150	3,667,150	6,226,500	5,879,500	113,732,097
II. 現金収支を伴わないもの												
コスト	減価償却相当額	3,343,391	3,671,525	2,181,499	2,065,440	0	1,156,022	1,411,030	1,411,030	10,994,385	10,994,385	54,286,482
III. 総括												
コストの部合計(トータルコスト)		13,273,525	14,392,677	8,353,745	10,010,396	5,940,567	12,436,490	9,041,186	4,487,882	20,226,444	15,390,324	242,416,593
収支差額(ネットコスト)		7,354,325	8,377,177	3,140,245	4,796,896	2,849,417	6,208,990	5,374,036	820,732	13,999,944	9,510,824	128,684,496

また、児童ホームにかかる年間トータルコストの中で、非常勤職員人件費が1億6,342万円  
でトータルコストの約67%を占めています。

図表 児童ホーム 全施設トータルコスト（平成23年度）

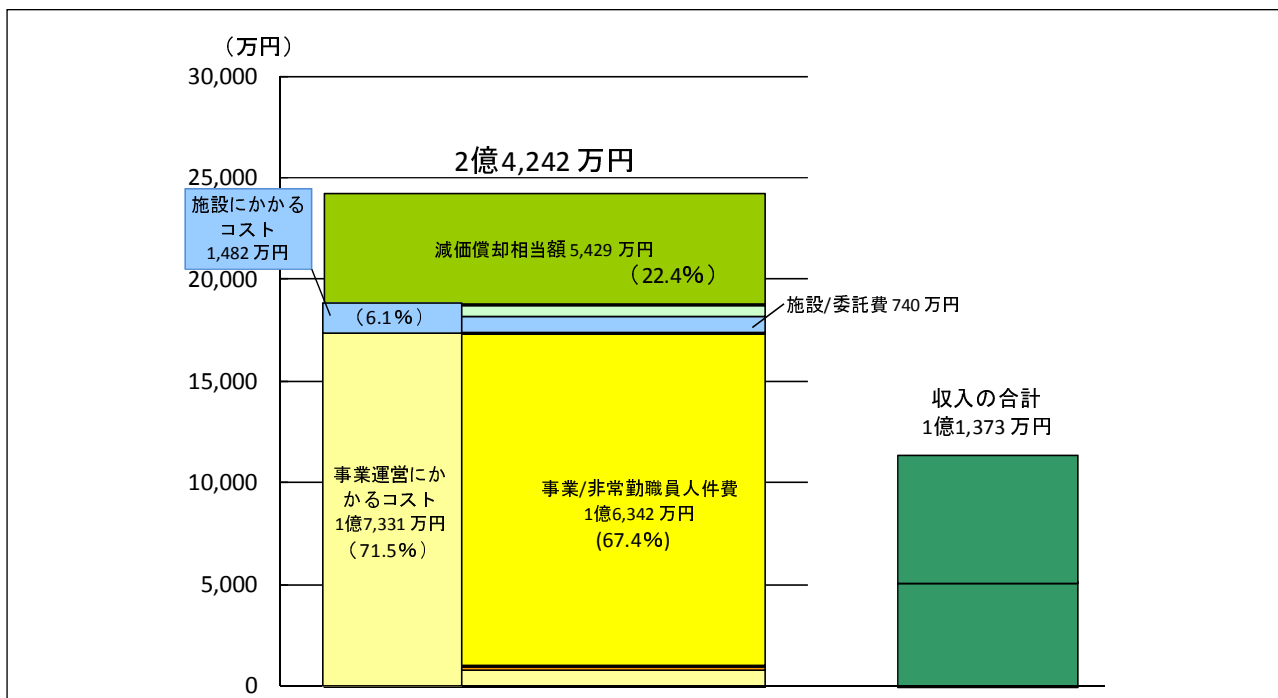

■ 施設別のトータルコスト

児童ホームの施設別トータルコストでは、向台第二児童ホームの449万円から吾妻第一児童ホームの2,023万円となっています。

図表 児童ホーム 施設別トータルコスト（平成23年度）

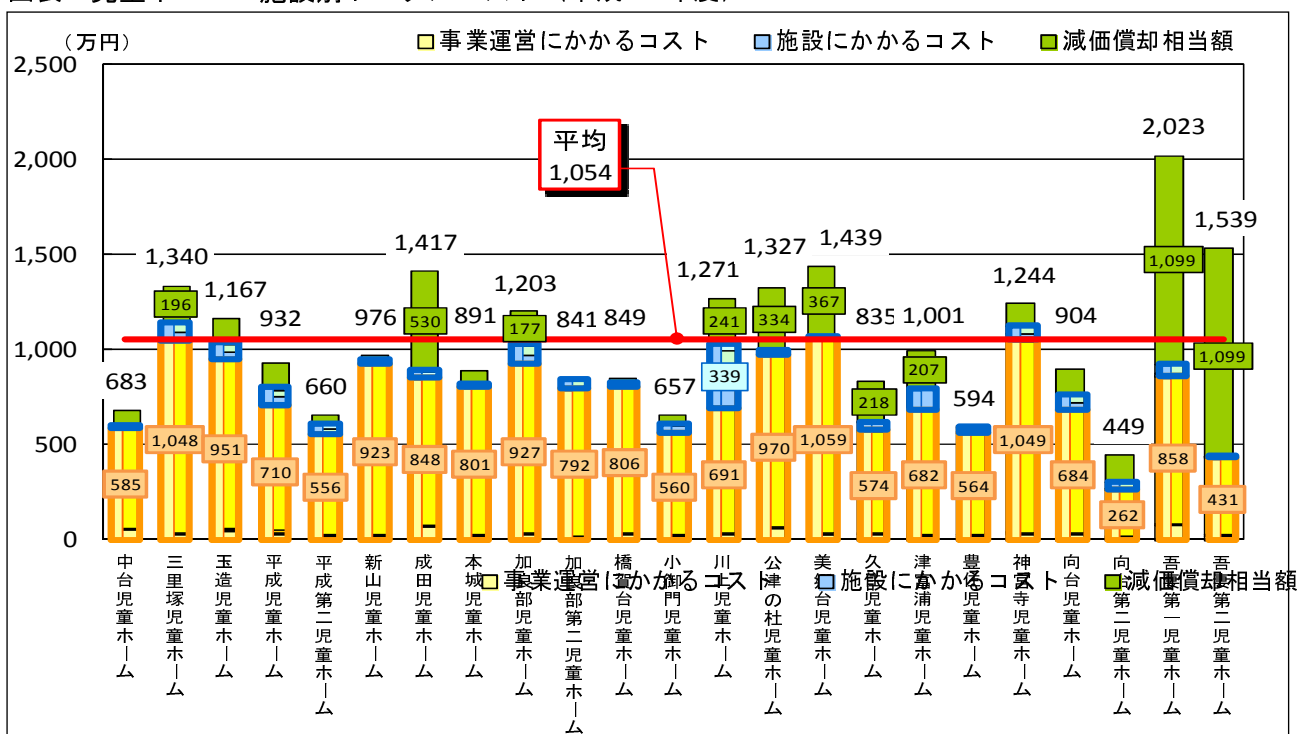

### 3) 評価・分析

#### ■ 児童 1 人当たりのコスト

平成23年度の児童数とトータルコストから児童 1 人当たりにかかるコストを算出すると、平均では、22.8万円/人となり、施設別にみると、公津の杜児童ホームの 12.8万円/人から吾妻第一児童ホームの 40.5万円/人となっています。

図表 児童 1 人当たりのコスト

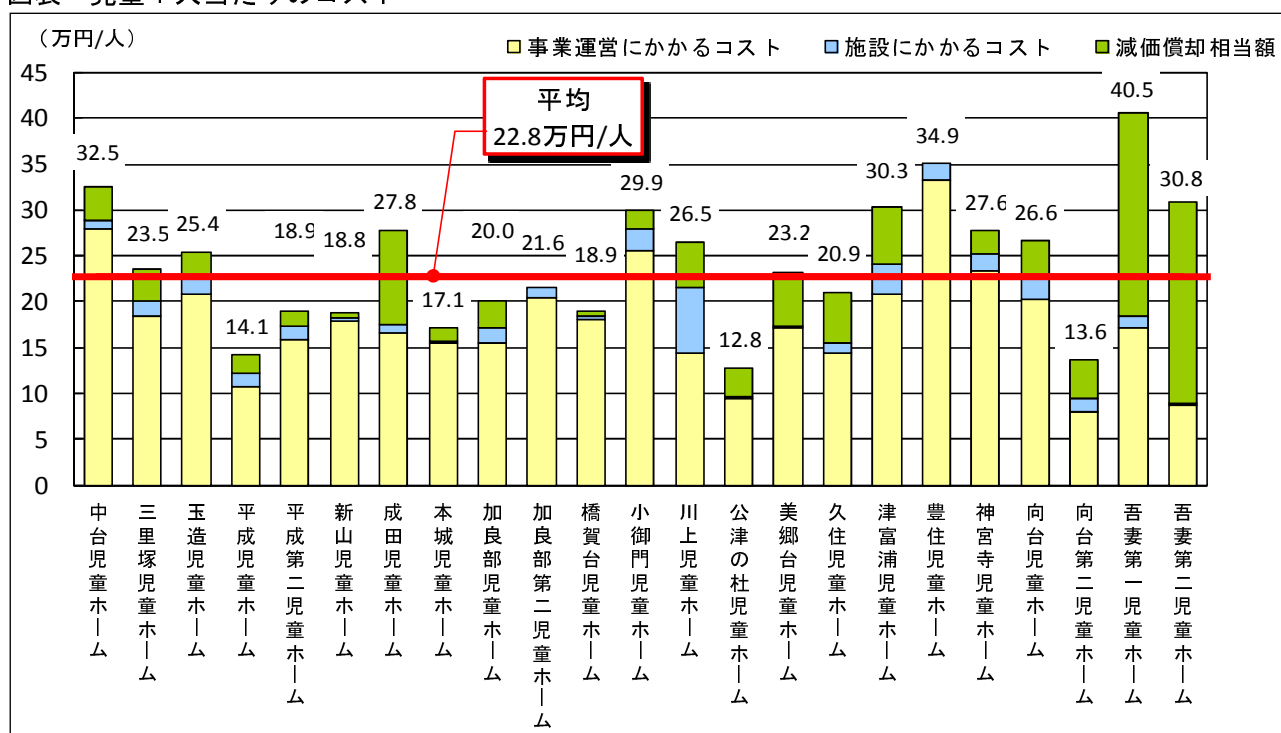

#### 4) 今後の検討の視点

- 年少人口の増加や女性の就労等社会参加の拡大に伴う子育てニーズの多様化により、放課後の児童ホームへのニーズが増加しています。これまで市では、学校の余裕教室を活用するなど、この5年で新たに10施設整備し、対策を進めてきましたが、平成24年度現在、待機児童を解消するまでに至っていません。今後は、学校の統廃合による児童数の動向、地域毎の児童数の増減の推移を的確に把握しながら、学校施設等を有効に活用するなど、計画的に待機児童の解消を図る必要があります。
- 施設の新たな設置に際して、小学校の余裕教室や周辺の公共施設の有効活用を積極的に検討し、地域住民や他の関連事業とも連携しながら、総合的な放課後児童対策の推進を図る必要があります。