

NARITA



お医者さんの仕事を体験

白衣姿の小さなお医者さん。パンダのぬいぐるみに注射をして「元気になってね」と優しく声を掛けていました。(3月23日・保健福祉館「こどもフェスタ」で。8ページに関連記事)

主な内容

令和6年度当初予算	2
成田山車まつり	6
福島副市長が就任	12

一般会計0.9%増の653億円

令和6年度予算案が3月定例会市議会で可決されました。予算の概要や主な使い道などについてお知らせします(1万円未満を四捨五入しているため、合計と内訳が一致しない箇所があります)。

本市の財政は、空港関連税収を背景として全国有数の財政力を有し、各種財政指標から判断されるように財政の健全性が維持されています。歳入面では、市税収入が順調に回復するなど、長期化していた新型コロナウイルス感染症の影響を払拭するに至っています。歳出面では、高齢化の進行や子育て施策の拡充などに伴う扶助費などの義務的経費が増加傾向にあることに加え、公共施設の更新や長寿命化などに多額の支出が必要なことから、より一層の効率的な財政運営が求められています。

そのような中、今年度の予算編成では成田市総合計画「N A R I T A みらいプラン」に掲げた「住んでよし働いてよし訪れてよしの生涯を完結できる空の港まちなりた」の実現に向け、子どもや子育て世代への支援、新たなまちづくりなど、各種施策に積極的に取り組めます。

今年度の当初予算は、一般会計は653億円で、前年度と比較すると6億円(0.9%)の増額。特別会計と水道事業会計などを合わせた予算総額は1,000億9,537万円で、前年度と比較すると23億9,912万円(2.5%)の増額となり、ともに過去最大規模の予算を編成しました。

一般会計歳入

653億円

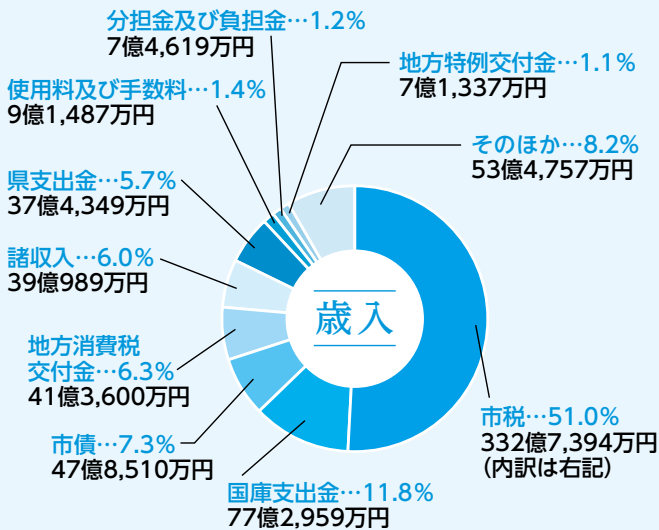

市税(全体の51.0%)は332億7,394万円で、前年度比8億4,165万円の減収となっています。減収の理由は、国の定額減税によるもので、影響額は地方特例交付金として補填されます。国庫支出金(同11.8%)は77億2,959万円となり、4億5,453万円の増額。市債(同7.3%)は47億8,510万円で、3億4,240万円の減額となっています。

市民1人が納める市税は約25万円です

市民の皆さんが今年度に納める予定の市税の内訳は、右記の通りです。

これを市民1人当たりに換算すると約25万円となります。

$$\frac{\text{市税予算額 } 332\text{億}7,394\text{万円}}{\text{令和6年2月末日現在人口 } 13\text{万}2,076\text{人}} = \text{約}25\text{万円}$$

市税の内訳



固定資産税

211億6,421万円(63.6%)



個人市民税

79億6,981万円(24.0%)

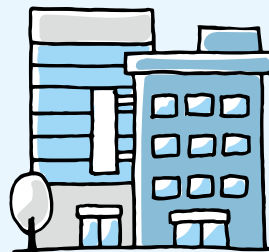

法人市民税

23億5,418万円(7.1%)

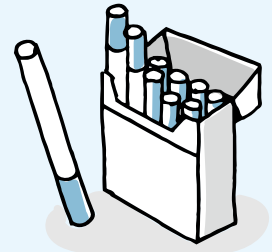

市たばこ税

11億7,547万円(3.5%)

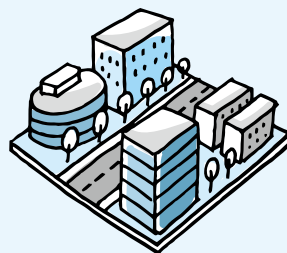

都市計画税

2億1,830万円(0.7%)

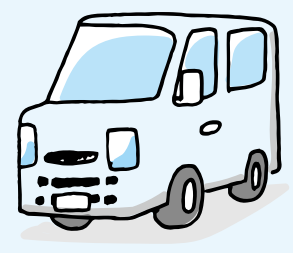

その他(軽自動車税など)

3億9,197万円(1.1%)

特別会計

244億4,470万円

特別会計とは、特定事業を行う場合に、一般会計と区分して経理する必要のある時に設ける会計です。市では、次の5会計を設けています。

国民健康保険(事業勘定)

134億1,136万円

被保険者の疾病、負傷、出産、死亡などに対し、必要な保険給付を行います。

国民健康保険(施設勘定)

1億1,649万円

医療サービスの向上を図るため、国保大栄診療所で被保険者などに対し、診療を行います。

公設地方卸売市場

6億1,241万円

青果物、水産物、生鮮食料品などを

安定した価格で供給し、市民生活の向上を図ります。また、農水産物の輸出促進を行います。

介護保険

86億1,634万円

被保険者の要介護度などに応じて、必要な保険給付を行います。

後期高齢者医療

16億8,810万円

後期高齢者医療制度加入者の保険料徴収や保険証の交付などを行います。

地方公営企業会計

103億5,067万円

地方公営企業会計とは、地方公共団体が経営する公益的な事業を行うために設けられた会計です。市では、次の4会計を設けています。(各会計とも収益的支出と資本的支出を合計した額)

水道事業

35億9,851万円

水道施設を整備し、安全で安心な水

の安定供給を行います。

簡易水道事業

4億8,258万円

水道施設を整備し、下総・大栄地区の一部への安全で安心な水の安定供給を行います。

下水道事業

59億2,128万円

都市排水施設の整備を行い、生活環境の改善や公衆衛生の向上、浸水の防除を図ります。

農業集落排水事業

3億4,829万円

下総・大栄地区の農業集落に排水施設を整備し、生活環境の改善を図ります。



成田市場で新鮮な食材を買い求める

市民1人当たりに使われる歳出の内訳

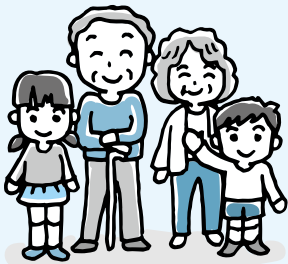

民生費 17.1万円



総務費 6.7万円



衛生費 6.1万円

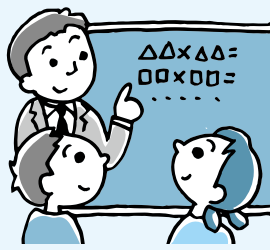

教育費 5.6万円

公債費 4.4万円

土木費 4.0万円

消防費 2.2万円

商工費 1.7万円

農林水産業費 1.3万円

そのほか 0.4万円

一般会計歳出

653億円

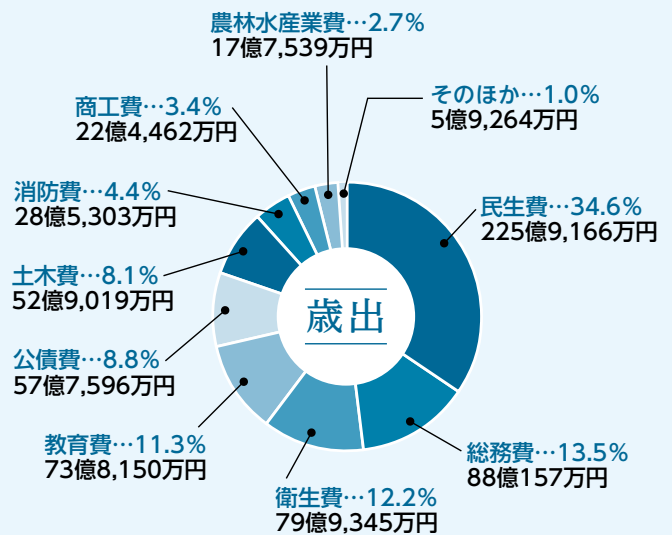

歳出の目的別分類では、民生費が前年度比4億9,873万円増の225億9,166万円(全体の34.6%)で最も多くなっていて、私立保育園等運営委託事業、生活保護扶助費、児童手当支給事業などに充てられます。2番目は総務費で、前年度比7億6,163万円増の88億157万円(同13.5%)となっていて、民家防音家屋等維持管理費補助事業、電子自治体推進事業、急傾斜地崩壊対策事業などに充てられます。3番目は衛生費で、前年度比13億1,497万円増の79億9,345万円(同12.2%)となっていて、浄化センター整備事業、ごみ収集事業、成田富里いずみ清掃工場維持管理事業などに充てられます。

市民1人当たり約49万円が使われます

今年度、市民の皆さんに使われる予定の歳出の内訳は左記の通りです。市民1人当たり約49万円となります。

$$\frac{\text{一般会計予算額 } 653\text{億円}}{\text{令和6年2月末日現在人口 } 13\text{万}2,076\text{人}} = \text{約}49\text{万円}$$

予防接種事業 …………… 3億9,811万円
感染の恐れのある疾病の発生やまん延を防ぐため、予防接種を行い、公衆衛生の向上と増進に寄与する。

地域文化を生かし、 未来を担う心豊かな人材を育む

東小学校跡地複合施設管理事業 …………… 2,196万円
東小学校の跡地に整備を進めているパークゴルフ場に先行して、体育館や地域の防災拠点となる複合施設の供用を開始し、適切な管理・運営を行う。

成田小学校改築事業 …………… 1億円
成田小学校の校舎について、建て替えによる再整備に向けた実施設計を行う。

国際文化会館施設整備事業 …………… 8,810万円
国際文化会館について、将来的な再整備に向けた検討を行うため、2カ年をかけて基本構想を策定する。

学校給食事業 …………… 15億925万円
学校給食費について、第3子以降のほか、中学3年生や義務教育学校9年生、ひとり親家庭の児童・生徒を無料とする。

学校給食施設整備事業 …………… 5億9,307万円
学校給食センター本所について、愛光園跡地(下方)への移転・再整備の工事に着手する。

空港の機能を最大限に生かし、 魅力的な活気あふれる都市をつくる

成田ブランド推進戦略事業 …………… 3億558万円
ふるさと納税による本市の特産品や返礼品を活用したPRを強化するため、ポータルサイトを新たに追加するとともに、「成田市御案内人市川團十郎白猿プロジェクト」などにより成田ブランドの醸成を図る。

不動ヶ岡土地地区画整理事業 …………… 7億2,600万円
不動ヶ岡地区において、組合施行の土地地区画整理事業により計画的な都市基盤の整備を行い、住宅系や商業系の土地利用を図るため、組合に対して事業に要する費用の一部を助成する。



区画整理予定地の航空写真

(仮称)東和田南部土地地区画整理事業・(仮称)吉倉・久米野土地地区画整理事業 …………… 1,600万円
東和田南部地区、吉倉・久米野地区において、組合施行の土地地区画整理事業を推進するにあたり、事業に伴う環境への影響を予測・評価するための自然環境調査を実施する。

活力ある産業を育て、 にぎわいや活気を生み出すまちをつくる

水田農業構造改革対策事業 …………… 2億7,258万円
米の需給と価格の安定を図るため、需要に応じた主食用米の生産を進めるとともに、生産調整により生じた余剰水田を有効活用した大豆・麦・加工用米・飼料用米などの取り組みに対して補助金を交付する。

企業立地促進事業 …………… 4,389万円
市内に進出する企業に対して奨励措置を講じることにより、工場や事業所の新設を促進するとともに、工場や事業所を増設する市内企業の再投資を促進し、産業の振興と雇用の創出を図る。また、企業が進出しやすい環境づくりについての調査・検討などを実施する。

観光に関する経費 …………… 8,760万円
市制施行70周年記念事業として、成田山車まつりや関東の山車人形展などを開催する。また、成田伝統芸能まつり春の陣・秋の陣を開催するなど、観光客の誘致を促進する。



大勢の人が訪れる成田伝統芸能まつり秋の陣

市民サービスを充実させ、 持続可能な自治体運営を行う

電子自治体推進事業 …………… 3億9,628万円
行政手続きにおける電子申請の拡大などにより市民の利便性の向上を図るとともに、業務システムなどの活用によって行政事務の簡素化・効率化を図る。

インターネット広報事業 …………… 691万円
市ホームページにおいて、多言語で24時間自動回答する「AIチャットボット」を導入し、市民の利便性の向上と業務の効率化を図る。

市制施行70周年記念事業 …………… 8,500万円
令和6年3月31日に市制施行70周年を迎え、市民と共に祝う記念事業を開催するため、実行委員会を組織して各種事業の円滑な実施やPR活動を行う。

※予算書は、行政資料室(市役所1階)、市立図書館、市ホームページ(https://www.city.narita.chiba.jp/shisei/page313200_00009.html)で閲覧できます。くわしくは財政課(☎20-1512)へ。

令和6年度当初予算の主要事業

*1万円未満は四捨五入しています



市制施行60周年の記念式典でのあいさつ

安全・安心でうるおいのある 生活環境をつくる

JR成田駅西口駐輪場等整備事業……………3,800万円

JR成田駅西口において、官民連携によりにぎわいの創出と魅力ある施設を新たに整備することに伴い、新設駐輪場の整備のための基本設計などを実施する。



にぎわいの創出に取り組むJR成田駅西口の現在

民家防音家屋等維持管理費補助事業……………7億2,286万円

成田空港に係る騒防法第一種区域や第一種区域に隣接する区域の防音家屋の所有者などに対し、家屋と空調施設の維持管理費の一部を補助する。

地球温暖化対策推進事業……………2,133万円

脱炭素社会に向けて、住宅用省エネルギー設備などを新たに設置・購入した市民に対し、その設置・購入に要する費用の一部を補助する。

成田富里いずみ清掃工場維持管理事業……………8億165万円

一般廃棄物(可燃ごみ)を適正に処理するため、成田富里いずみ清掃工場の適切な運転維持管理を行う。

リサイクルプラザ維持管理運営事業……………4億4,528万円

リサイクルプラザにおける一般廃棄物の適正な処理と廃棄物の再資源化、不燃物処理施設の維持管理を行う。また、粗大ごみ処理施設の長寿命化工事に着手する。

消防車両・装備強化整備事業……………1億5,312万円

消防車両などの維持管理や更新を行う。消防力の強化を図るため、成田消防署と公津分署の消防ポンプ自動車を更新する。

健康で笑顔あふれ、 共に支え合う社会をつくる

障害者地域生活支援事業……………14億4,124万円

障がい者が自立した生活を送ることができるよう福祉サービスの提供や、補装具・日常生活用具の給付などにより、生活支援の拡充を行う。

児童ホーム整備事業……………2億2,926万円

引き続き、平成児童ホームの改修工事や、平成第二・(仮称)平成第三児童ホームの新築工事を行う。また、新たに(仮称)本城第三児童ホーム新築工事を実施する。

児童手当支給事業……………19億8,759万円

児童を養育している父母などに手当を支給する。10月分からは所得制限の撤廃や、高校生年代までの支給期間延長に加え、第3子以降に対する多子加算を3万円に増額するとともに、支払月を年3回から年6回に変更する。

保育士確保・処遇改善促進事業……………1億7,306万円

市内の私立保育園などに対し、給与の上乗せ補助を行うことで保育士を確保しやすい環境を整え、待機児童の解消を図る。



子どもたちの成長を優しく見守る



市制施行70周年記念

成田山車まつり

各地区から18台が集結



市役所駐車場で総踊り(市制施行60周年で実施した時の様子)

市制施行70周年を記念して、4月28日(日)に、市役所駐車場と成田山表参道などを舞台に「成田山車まつり」が開催されます。

市制施行70周年を祝い、「成田山車まつり」が10年ぶりに開催されます。

市役所駐車場で総踊りが披露された後、成田山表参道などで18台の山車・屋台が曳き廻されます。

各地区の山車・屋台が一堂に集結し、お囃子と踊りの共演や、勇壮・華麗に巡行する姿が見られる貴重な機会ですので、皆さんぜひお楽しみください。

期日 4月28日(日) (雨天決行。荒天時は中止)

内容と時間

○ 式典・総踊り(市役所駐車場)：午前10時20分から

○ 山車・屋台の巡行(成田山参道周辺)：午前11時15分～午後7時

参加する山車・屋台 東町、囲護

台三和会、上町、幸町、田町、

土屋、仲之町、成田山交道会、

花崎町、本町、寺台、飯田町、

宗吾、台方・下方、並木町、本

三里塚、成連会、押畑

巡行コース Ⅱ 右下図の通り

交通規制

時間 Ⅱ 午前11時～午後8時

区間 Ⅱ JR成田駅前～薬師堂～成田山門前(鍋店角)～信徒会館、薬師堂～幸町交差点前、JR成田駅前～千葉交通ビル前～信徒会館



※当日は市役所駐車場が利用できませんので、公共交通機関などを利用してください。くわしくは観光プロモーション課(☎20・1540)へ。

市職員の人事異動

4月1日付けで514人が異動

4月1日付けで市職員の人事異動が行われました。
課長級以上の異動者と昇格者、退職者は次の通りです。()内は旧所属

部長級異動

企画政策部長・石毛直樹(空港部長)／空港部長・米本文雄(福祉部長)／福祉部長・堀越正宏(経済部長)／健康推進部長・高橋一夫(健康)／健康推進部長・鈴木康(子ども部長)／経済部長・鈴木浩和(都市部長)／消防長・松尾芳幸(消防本部長)

部長級昇格

子ども未来部長・宮崎恵美子(保育課長)／土木部長・富澤雅明(土木課長)／都市部長・山崎勲(市街地整備課長)

課長級異動

教育部担当次長・藤崎清(高齢者福祉課長)／危機管理課長・高橋英知(環境衛生課長)／市民税課

長・小竹哲夫(社会福祉課長)／資産税課長・若山直人(障がい者福祉課長)／空港対策課長・佐藤一弘(農政課長)／文化国際課長・河野雅祐(卸売市場長)／市民課長・伊藤真理子(教育総務課長)／保険年金課長・太田讓(資産税課長)／市民協働課長・平岡尚子(保険年金課長)／交通防犯課長・五木田治危(機管理課長)／下総支所長・西宮宏年(空港対策課長)／環境衛生課長・野口二(市民課長)／社会福祉課長・鈴木裕士(交通防犯課長)／商工課長・農政課長・大隅光夫(公民館長)／土木課長・高橋謙一(公園緑地課長)／建築住宅課長・越川房邦(学校施設課長)／監査委員事務局局長・内田啓子(市民協働課長)／教育総務課長・川名部康文

(市民税課長)／学校施設課長・大須賀一夫(建築住宅課長)／公民館長・菅井良江(文化国際課長)

課長級昇格

高齢者福祉課長・渋沢淳(観光プロモーション課長補佐)／障がい者福祉課長・橋本宜邦(財政課長補佐)／子ども政策課長・狹山朗(総務課長補佐)／保育課長・弘海哲史(企画政策課長補佐)／地域医療政策課長・柴田正久(健康増進課長補佐)／卸売市場長・藤崎貴之(秘書課長補佐)／市街地整備課長・浦壁拓郎(市街地整備課区画整理推進室長)／公園緑地課長・平山優(都市計画課長補佐)

退職者

鬼澤正春(企画政策部)／木内崇

(広報課)／武田聡(管財課)／野村裕太郎(納税課)／野平悦子(空港地域振興課)／成毛一彦(下総支所)

成田消防署長・伊藤幸一(三里塚消防署長)／大栄消防署長・竹尾正明(指揮指令課長)／救急課長・永嶋弘明(警防課長)／赤坂消防署長・山本宜和(指揮指令課副参事)／三里塚消防署長・小川昭人(指揮指令課副参事)

課長級異動

参事)

消

防

部長級異動

消防本部長・保立和彦(教育部

課長級昇格

警防課長・藤崎伸幸(消防総務課長補佐)／警防課副参事・上原英紀(赤坂消防署副署長)／警防課副参事・竹本修平(指揮指令課主幹)

退職者

青野稜(消防本部)／高橋大輔(指揮指令課)／檜垣勝美(赤坂消防署



マークがあるイベントは成田市公式YouTubeチャンネルで動画が見られます。右のQRコードからアクセスして、当日の様子をお楽しみください。



スポーツ教室 3/16

大学生コーチが熱心に指導



1

市内の中学生を対象に、スポーツの技術の向上を目指す「スポーツ教室」が重兵衛スポーツフィールド中台陸上競技場で開かれました。今回は順天堂大学蹴球部によるサッカー教室。初めに行われた基礎練習では、パス交換の時に声を出すことの大切さが解説されました。教室の最後には、この日学んだことを生かして積極的に声を出し、試合形式の練習で汗を流す中学生の姿が見られました。

1パスの練習で指導を受ける2相手をかましゴールを狙う3ゴールキーパーの練習も4みんなそろって記念撮影



2



3



4

「空の港のありがとう」協賛者上映会 3/14

成田が舞台の短編映画

本市出身のYuki Saitoさんが監督・脚本を手掛けた短編映画「空の港のありがとう」の協賛者上映会が成田HUMAXシネマズで行われました。主演の清水美砂さんと娘役の片岡凜さんも来場し、小泉市長とのトークセッションなどで会場を盛り上げました。映画は5月17日(金)から成田HUMAXシネマズ、5月31日(金)からヒューマントラストシネマ渋谷で公開されますので、皆さんもぜひご覧ください。



大きな花束を手に

こどもフェスタ 3/23

笑い声でいっぱい

親子で工作や昔ながらの遊びを楽しんでもらおうと「こどもフェスタ」が保健福祉館で開催されました。参加した親子は、バルーンアートや紙笛作りなどに挑戦。子育て支援のボランティアグループから作り方のポイントを細かく教わり、さまざまな遊び道具を完成させました。紙飛行機作りのコーナーでは、夢中になって繰り返し飛行機を飛ばす姿が見られるなど、会場は親子の笑い声と笑顔であふれていました。



手作りの紙笛を見てにっこり

※マークが付いたイベントは、Facebookでも配信しています。

成田市とつながろう

市では、イベント情報や緊急情報など、皆さんの役に立つさまざまな情報をSNSで配信しています。



成田市LINE



成田市広報課Facebook



成田市広報課Instagram
#なりたさんぼ

わたしたちのまち成田フェア 3/16



八生地区の魅力に焦点を当てて



観光資源を掘り起こし、地域に親しんでもらおうと「わたしたちのまち成田フェア」が坂田ヶ池総合公園で開催されました。今回は、八生地区にスポットを当て、クイズウォークラリーや歴史見学ツアーで地域の魅力を再発見。そのほかにも、八生小学校音楽部によるステージイベントや、日本航空(株)による体験ブースなどが設けられ、訪れた大勢の親子連れなどでにぎわっていました。

1 歌声を響かせて 2 協力してウォークラリーに挑戦 3 地域の歴史に触れて 4 紙飛行機の作り方を教わる



ふれあいコンサート 3/26



癒やしの音色に包まれて

気軽に音楽を楽しんでもらおうと「ふれあいコンサート」が市役所6階大会議室で開催されました。今回は国際文化会館主催の講座をきっかけに結成した「サウザンドリーブス」によるオカリナのコンサート。「春よ、来い」などのおなじみの楽曲のほか、オリジナルソングを含め計6曲が披露されました。観客は音楽に合わせて体を揺らしながら、オカリナが奏でる癒やしの音色を堪能していました。



美しいハーモニーを堪能

市民パークゴルフ大会 3/18



楽しみながら真剣勝負

スポーツを通して交流を深めてもらおうと「市民パークゴルフ大会」が久住パークゴルフ場で開催されました。83人の参加者は、全18ホールを2ラウンドしてスコアを競いました。強い風が吹く中でも集中力を切らさず、コースの微妙な起伏を読んでプレーした参加者たち。「ナイスショット」「この方向にボールを打ち出すと入りそうだね」と声を掛け合いながら競技を楽しんでいました。



カップに狙いを定めて

暮らしのお知らせ

申請が必要な人は忘れずに

学校給食費の無料化

市では、一定の要件を満たす場合に学校給食費を無料としています。市立中学3年生・義務教育学校9年生を除き、申請は毎年度必ずです。

申請方法 5月13日(月)当日消印

有効までに市ホームページ
<https://www.city-narita.chib>



対象	要件(全てを満たすこと)	必要書類
市立中学3年生(義務教育学校9年生)	<ul style="list-style-type: none"> 子が市立中学3年生(義務教育学校9年生)である 生活保護制度で学校給食費の支援を受けていない 	申請不要
ひとり親家庭	<ul style="list-style-type: none"> ① 次のいずれかに当てはまるひとり親である(ただし、事実上婚姻関係と同様にあることが住民登録されている場合〔夫(未届)〕〔妻(未届)〕などは除く) <ul style="list-style-type: none"> A 離婚している、または未婚である B 配偶者が死亡している C 配偶者が生死不明(行方不明)である D 配偶者の暴力により裁判所から保護命令を受けている ② 子が市立小中・義務教育学校に通っている ③ 原則として保護者と無料化の対象となる子が同一世帯で、市に住民記録がある ④ 生活保護制度・就学援助制度で学校給食費の支援を受けていない ⑤ 学校給食費の滞納がない 	<ul style="list-style-type: none"> 保護者の戸籍謄本(外国籍などで戸籍謄本がない場合は、婚姻の状況にないことを証明する書類(独身証明書など)と訳者名を記載した訳文) ①のC,Dの場合 それを証明する公的な書類(いずれも3カ月以内に発行された物(コピー可))
第3子以降	<ul style="list-style-type: none"> 扶養している子のうち年齢を高い順に数えて3番目以降の子が市立小中・義務教育学校に通っている 原則として保護者と無料化の対象となる子が同一世帯で、市に住民記録がある 生活保護制度・就学援助制度で学校給食費の支援を受けていない 学校給食費の滞納がない 	<ul style="list-style-type: none"> 扶養している小学生以上の子の保険証の写し(ただし、市立小中・義務教育学校に通う子は不要)

a.jp/kosodate/kyushoku_muryoh.htmlにある専用フォームから申し込む。またはホームページにある申請書と必要書類を郵送で学校給食センター(〒286-0011 玉造1-14)へ

※くわしくは同センター(☎27-9449)へ。

資産税課へ届け出を

家屋の取り壊しなど

固定資産税は毎年1月1日現在の土地・家屋・償却資産の所有者に、都市計画税は市街化区域内の土地・家屋の所有者に課税されます。登記されていない家屋の所有者変更や取り壊しがあった場合は、資産税課(市役所2階)へ届け出てください。

届け出がない場合、翌年度以降も課税されることがあります。

なお、登記されている土地・家屋の所有者変更などは、法務局へ届け出てください。

※くわしくは資産税課(☎20-1514)へ。

新たに1カ所を登録

なりた景観資産

市では、市民の皆さんから推薦を募り、成田らしさを感じられる良好な景観を望むことができる場所を「なりた景観資産」として登録しています。景観資産は随時募集していますので、お気に入りの場所を推薦してください。

令和5年度に登録された場所 松崎地区の田園景観

※くわしくは公園緑地課(☎20-1562)または市ホームページ(<https://www.city.narita.chiba.jp/environment/index0656.html>)へ。

設置費と維持管理費を補助

合併処理浄化槽

合併処理浄化槽は、し尿や台所・洗濯などの生活雑排水を併せて処理する浄化槽です。

市では、合併処理浄化槽の設置や維持管理に係る費用の一部を補助しています。

単独処理浄化槽や、くみ取り便槽から合併処理浄化槽へ設置替えを行う場合には、撤去工事費などの一部が補助額に上乗せされます。

補助を受けるには条件がありますので、必ず着工前に相談してください。

※騒音地域は特例により補助金の限度額が異なります。くわしくは環境衛生課(☎20-1531)へ。

整備工事に補助金

共同墓地

市では、既存の共同墓地の整備工事に補助金を交付しています。

必ず着工前に環境衛生課(☎20-1531)へ相談してください。

対象墓地 Ⅱ区・自治会・管理組合・5世帯以上で管理する墓地

対象工事 Ⅱ墓地内通路・排水設備・塀・擁壁の工事など(20万円未満の工事は除く)

補助額 Ⅱ工事費の2分の1以内(上限150万円。騒音地域は限度額が異なります) ※くわしくは環境衛生課へ。

高校生相当年齢まで

子どもの医療費助成

高校生相当年齢までの子どもの医療費の一部を助成しています。

県内の医療機関などで保険診療を受けた際、子ども医療費助成受給券を提示することで、医療費の支払いが自己負担額のみになります。受給券の発行には申請が必要です。なお、中学校卒業後も引き続き助成を受けるには高校生等医療費助成の申請が必要ですので、注意してください。

自己負担額 入院1日200円、通院1回200円、調剤は無料
(市民税所得割非課税世帯は入院・通院も無料)
申請窓口 子育て支援課(市役所2階)、健康増進課(保健福祉館内)、下総・大栄支所

子ども医療費助成

対象 0歳児～中学生(15歳になった後の最初の3月31日まで)

申請方法 市ホームページ(<https://www.city.narita.chiba.jp/kosodate/page136500.html>)

または申請窓口にある申請書と必要書類を申請窓口へ

高校生等医療費助成

対象 高校生相当年齢(15歳になった後の最初の4月1日～18歳になった後の最初の3月31日)の子ども

申請方法 市ホームページ(https://www.city.narita.chiba.jp/kosodate/page136500_00017.html)または申請窓口にある申請書と必要書類を申請窓口へ

受給券が使えなかった時は

県外の医療機関を受診したなどの理由で受給券が使用できなかった場合は、申請することで支払った

医療費と自己負担額との差額を受け取れます(申請期限は受診の翌月から2年以内)。

申請方法 市ホームページ(<https://www.city.narita.chiba.jp/download/index0443.html>)

または申請窓口にある申請書と必要書類を申請窓口へ

※くわしくは子育て支援課(☎20・1538)へ。

水田・畑作農家の皆さんへ

イノシシなどによる農作物被害防止

市では、イノシシなどによる農作物被害を防止するための、防護柵の購入費の一部を補助します。ただし、交付決定される前の購入費は対象外です。

対象 耕作面積が30アール以上または年間の販売金額が50万円以上

上の市内の農業者

補助額 防護柵の設置にかかる費用の50パーセント(上限2万円)

申請方法 市ホームページ(http://www.city.narita.chiba.jp/anshin/page0138_00063.html)または農政課(市役所4階)にある申請書と必要書類を直接または郵送で同課(〒286・8585 花崎町760)へ

※くわしくは同課(☎20・1541)へ。

国の教育ローン

教育資金利子補給金交付制度

市では、国の教育ローンの融資を受けて高校・大学などに入学する人や在学している人、その親族に、利子の半額を補給します。

入学前でも申請できますが、交付決定前の利子は対象外です。

対象 国の教育ローンの融資を受け、次の2つの条件を満たす人

- 市に1年以上在民記録がある
- 市税を完納している

利子補給期間 交付決定された月から在学する最後の月まで(最長7年間。留年した年数は除く)

申請に必要な物 返済予定表、住民票(世帯全員の続柄が記載さ

れた物)、令和5年度分の市税納税証明書、印鑑、入学または在学を証明できる物

※くわしくは教育総務課(☎20・1580)へ。

未来へつなぐ農業のために

地域計画の策定

地域計画は、農業従事者の高齢化や後継者不足、遊休農地の増加といった問題の解決を目的として策定するもので、地域の農業従事者と、市、農業委員会などの関係者が一体となって作成しています。

今年度は、遠山・中郷・公津・大栄地区の農地を保有している人へのアンケート調査や話し合いにより作成を進めていきます。皆さんのご協力をお願いします。

※くわしくは農政課(☎20・1542)へ。

市長日誌



市長日誌は市ホームページでも公開しています

3月16日(土)～31日(日)

- 16日 日本自動車大学校卒業式
- 18日 ふれあいる一む21修了の会
県弁護士会との災害時における法律相談等に関する協定手交式
農業センター理事会
議会運営委員会
全員協議会
- 21日 経済環境常任委員会
総務常任委員会
3月定例市議会閉会
- 22日 防災会議
- 23日 かとり農業協同組合総代会
企業版ふるさと納税感謝状贈呈式
- 25日 農業青年会議所総会
東関東自動車道(仮称)成田スマートインターチェンジ建設促進期成同盟会総会
- 26日 成田北部土地改良区総代会
行政改革推進本部会議
市制施行70周年記念事業実行委員会
成田市農業協同組合総代会
職員退任式
- 29日 東京ガスとのカーボンニュートラルに係る包括連携協定締結式
- 31日 成田子ども名人戦
イルミネーション点灯式



イルミネーション点灯式で(31日)

今月の納期限

4月30日(火)

固定資産税(第1期)

※くわしくは納税課(☎20-1519)へ。

住宅地を除く全域で実施

有害鳥獣の捕獲

市では、農作物に被害を及ぼす鳥獣の捕獲を行っています。

安全に努めて実施しますので、皆様のご理解とご協力をお願いします。

鳥類

実施日

○成田地区：5月19日(日)・26日(日) 6月2日(日)

○下総・大栄地区：5月下旬～7月上旬の日曜日のうち3日間

実施時間：午前6時～正午

実施方法：銃器による捕獲

獣類

実施期間：3月31日まで

実施方法：箱わな・くくりわなに

福島眞司氏を副市長に選任



福島 眞司氏

3月定例市議会において、福島眞司氏を副市長に選任することに同意を得て、市では4月1日付けで副市長に選任しました。

福島氏は平成2年に建設省(現国土交通省)に奉職。国土交通省国土技術政策総合研究所道路交通研究部長、東日本高速道路株式会社建設事業本部付部長などを歴任しました。

よる捕獲

※天候などにより日程を変更する場合があります。くわしくは農政課(☎20・1541)へ。

プラマークを目印に分別を

プラスチック製容器包装

市では、プラスチック製容器包装(白色の指定袋を資源物として回収し、リサイクルしています。対象となる物にはプラマークが付いています。

次のことに注意して分別してください。

○プラマークが付いていることを確認する

○中身は使い切るか、取り除く

○油などの汚れをきれいに洗い流す



す

○汚れや臭いが取れない物は可燃ごみとして出す

アプリで収集日などを確認

スマートフォン

用アプリ「さんあ

る」を使うと、

ごみの収集日や分

別方法が簡単に分

かりますので、利

用してください。

※くわしくはクリーン推進課(☎20・1530)へ。



Android端末用



iPhone・iPad用

定期監査

令和5年度の結果を公表

令和5年度に実施した定期監査の結果を地方自治法第199条第9項に基づきお知らせします。

成田市監査委員 佐々木 宏之

同 岩下 豊久

同 上田 信博

対象部局：企画政策部ほか、全ての部局(市立小中・義務教育学校は別途実施)

実施期間：令和5年10月3日～6年1月24日

方法：令和5年8月末現在(土木部、都市部は12月末現在)の財

務に関する事務の執行が、事務事業の目的に沿って適正かつ効率的に行われているか、市の経営に係る事業の管理が、合理的かつ効率的に行われているかを主眼として監査を実施した。監査に当たっては、提出された監査資料や提示された関係書類などを調査し、関係職員から口頭及び書面により説明を受けた結果、各部局の財務に関する事務及び経営に係る事業の管理については、おおむね適正に執行されていると認められた。本年度においては、新型コロナウイルス感染症が5月に5類に移行となり景気は緩やかな回復傾向にあるが、新たなまちづくりなど多くの大規模事業を抱える一方で、義務的経費の増加や物価高騰の影響が続き、現状では財政の健全性や弾力性が維持されているものの、将来的な財政運営においては、厳しさが増すものと思料する。今後効率的・効果的な行財政運営を行い、市民へ十分に説明責任を果たされたうえで財政の健全性維持に努められた。

※くわしくは監査委員事務局(☎20・1572)へ。

災害・各種情報を提供する「なりたメール配信サービス」へ登録を

屋外の防災行政無線の放送が聞き取りにくい場合や、外出している場合などでもメールで情報を受け取ることができます。登録は無料です。

配信内容：防災行政無線で放送する防災・消防・防犯情報など

対応言語：日本語、英語、韓国語、中国語(簡体字・繁体字)、ポルトガル語、スペイン語、タガログ語、タイ語

登録方法：右下のQRコードを読み取るか、登録用アドレス(t-narita@sg-p.jp)に空メールを送信して登録する

※防災行政無線の放送内容は防災行政無線テレホンサービス(☎0120-38-3898)でも確認できます。くわしくは危機管理課(☎20-1523)へ。



なりたメール配信サービス

困りごと・悩みごと相談室

一人で悩んでいないで相談してみませんか？

相談は無料で秘密は厳守されます。この機会に日頃感じている疑問や悩みを相談してみたいはかがですか。

心の健康、応援します



※期日中の12:00～13:00は相談を実施していません。

相談名	期日	時間	場所	問い合わせ先
市民生活相談(離婚・相続・相隣関係・金銭貸借など)	月・金曜日	9:00～16:00	市役所2階市民相談室	市民協働課 ☎20-1507
弁護士法律相談(予約制)	水曜日	13:00～16:00	※各相談の受け付けは、終了時間の30分前まで(午前の受け付けは11時30分まで)。予約制の相談は、予約の時間までに来てください。税務相談と不動産相談は、当日の午前9時30分から市民協働課で整理券を配布します。	※法人からの相談は受けません。内容や当日の混雑状況によっては相談を受けられない場合があります。弁護士法律相談(同年度中に相談は2回まで)の5月分の予約は4月24日(水)から受け付けます。
女性のための相談(DV含む・予約制)	木曜日	10:00～16:00		
税務相談	4月16日(火)、5月21日(火)	10:00～15:00		
不動産相談	4月16日(火)、5月21日(火)	10:00～12:00		
もめごと・なやみごと・苦情相談(人権・行政相談)	4月23日(火)、5月28日(火)	10:00～15:00		
司法書士法律相談	4月17日(水)、5月15日(水)	18:00～20:00	もりんぴあこうづ	千葉司法書士会佐倉支部 白井さん☎043-488-4633
司法書士による電話相談	月・水・土曜日	月・水曜日14:00～17:00 土曜日10:00～15:00	電話相談のみ (☎0120-971-438)	千葉司法書士会 ☎043-246-2666
法務局登記手続案内(相続・抵当権抹消など、予約制)	月～金曜日	9:00～16:00	電話案内のみ	法務局成田出張所 ☎23-2313
土地家屋調査士登記相談(土地境界・分筆・新築建物登記など)	5月8日(水)	9:00～12:00	法務局成田出張所	千葉県土地家屋調査士会印旛支部 内田さん ☎043-308-5290
住宅無料耐震相談(予約制)	5月19日(日)	9:00～16:00	市役所5階501会議室(午後は自宅でも可)	建築住宅課 ☎20-1564
子育て中の人の職業相談	月～金曜日	8:30～17:00	市役所2階マザーズコーナー	ハローワーク成田マザーズコーナー ☎20-0567
消費生活相談	月～金曜日	9:00～16:30	市役所3階消費生活センター	消費生活センター☎23-1161
事業承継に関する相談(予約制)	4月17日(水)、5月15日(水)	10:00～16:00	商工会館2階相談室	商工会議所 ☎22-2101
若者の就労相談(予約制)	月～金曜日	10:00～17:00	勤労会館	ちば北総地域若者サポートステーション ☎24-7880
社労士による年金相談	4月24日(水)、5月8日(水)	10:00～15:00	市役所1階相談室	保険年金課 ☎20-1547
交通事故相談(予約制)	5月7日(火)	10:00～15:00	市役所2階相談室	交通防犯課 ☎20-1527
障がい者相談	第4日曜日と祝日を除く毎日	月～金曜日9:00～19:30 土・日曜日9:00～18:00	保健福祉館	ほっとすまいるセンター ☎27-1106
心配ごと相談	木曜日	13:00～16:00	保健福祉館	成田市社会福祉協議会 ☎27-7755
くらしと就労相談	月～金曜日	8:30～17:15	商工会館1階	暮らしサポート成田 ☎20-3399
家庭児童相談	月～金曜日	9:00～16:00	市役所2階こども家庭センター	子育て支援課 ☎20-1538
就学相談(予約制)*1	月～金曜日	9:00～17:00	教育センター	教育センター ☎20-2922
教育相談(予約制)*2	火曜日	9:00～16:00	教育センター	教育センター ☎20-2922
不登校相談*2	月～金曜日	9:00～17:00	ふれあいる一む21	ふれあいる一む21 ☎20-1414
学校教育全般・いじめ相談*2	月～金曜日	9:00～17:00	教育指導課(市役所5階)	教育指導課 ☎20-1582
スクールソーシャルワーカーへの相談*2	月・火・木・金曜日	9:00～17:00	教育センター	教育センター ☎20-2922
教育相談(家庭教育・青少年教育)	月～金曜日	9:00～17:00	教育センター	教育相談室 ☎22-5100
農地・農政相談(予約制)	5月1日(水)	8:30～11:30	下総支所	農政課 ☎20-1542
		13:30～16:30	大栄支所	

*1 対象は年中～中学生とその保護者

*2 対象は小中学生とその保護者



マークが付いたものは、成田市制施行70周年記念事業として実施するイベントです

募集

お知らせ

催し物

令和6年度の標準額が決定 農作業と機械作業

農作業標準賃金

作業種目	契約種別	標準賃金(円)	備考
水田	1日	1万600	実労働時間は8時間
畑・果樹収穫	1日	9,600	

機械作業標準料金

水田機械作業標準料金は、区画整理された水田(30a区画)を想定して設定されています。乾燥調製、育苗を除く作業は、オペレーター1人付き料金です。

作業種目	契約種別	標準料金(円)	備考
水田耕起	トラクター 10a請負	6,700	ロータリー1回分の料金
水田代かき	トラクター(①ロータリー②ドライブハロー) 10a請負	①6,700 ②7,100	仕上げの料金
あぜ塗り	トラクター 1m当たり	40	100mを基礎に算出
植え付け	田植機 10a請負	8,500	稚苗の場合(苗費は含まない)
刈取脱穀	コンバイン 10a請負	1万9,200	粉運搬費は別途985円
乾燥調製	60kg当たり	3,200	粉摺料金の667円を含む
育苗	1箱当たり	790	稚苗の場合
畑耕起	トラクター 10a請負	6,300	ロータリー1回分の料金

※料金は消費税を含みます。くわしくは農業委員会事務局(☎20-1573)へ。

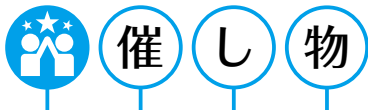

新鮮な食材を探しに 成田楽市

期日=4月27日(土)

会場=卸売市場(天神峰)

内容=青果物・水産物・肉などの大売り出し、キッチンカーの出店

青果棟・水産棟

時間=午前8時~正午

関連食品棟・キッチンカー

時間=午前8時~午後2時

※くわしくは卸売市場(☎37-7018)へ。



トリオが奏でるハーモニー

スカイタウンコンサート

日時=6月29日(土) 午後2時から

会場=なごみの米屋 スカイタウンホール

内容=しもはらまりこさん、しのはらたくやさん、もり亮平さんによるフルート・オーボエ・ピアノのコンサート

対象と定員=小学生以上・278人(先着順)

入場料(全席指定)=1,500円(高校生以下は500円)

申込方法=5月9日(休)午前10時から文化芸術センター事務局(スカイタウン成田4階)へ。専用フォー

ム(<https://logoform.jp/f/Kp4ZW>)からも申し込みます。専用



フォームで申し込む場合は席を選ぶことはできません

※くわしくは文化芸術センター(☎20-133、4月29日、5月6日を除く月曜日、4月30日(火)、5月7日(火)は休館)へ。



絵画と共に60年の歩み

青木貴次自選展

市内在住の油彩画家・青木貴次さんの個展を開催します。

日時=5月9日(木)~15日(水) 午前10時~午後6時

会場=なごみの米屋 スカイタウンギャラリー

入場料=無料

※鑑賞を希望する人は当日直接会場へ。くわしくは文化芸術センター(☎20-133、4月29日、5月6日を除く月曜日、4月30日(火)、5月7日(火)は休館)へ。



躍動感ある絵画を鑑賞

浮世絵と小幡春生日本画の合戦絵巻展

日時=4月28日(日)~5月17日(金) 午前10時~午後5時(5月17日は午後3時まで)

会場=なごみの米屋 スカイタウンギャラリー

内容=合戦に焦点を当てた、浮世絵と小幡春生さんの作品を約30点展示

入場料=無料

※鑑賞を希望する人は当日直接会場へ。くわしくは文化芸術センター(☎20-1133、4月29日、5月6日を除く月曜日、4月30日(火)、5月7日(火)は休館)へ。

ホリ×ミラクルひかる

ものまねライブ in 成田

ものまね番組などで活躍する、ホリさんとミラクルひかるさんがタッグを組んで出演します。

日時=6月22日(土) 午後2時~3時30分

会場=国際文化会館

対象=小学生以上

定員=1,150人(先着順)

入場料(全席自由)=4,800円(当日券は5,000円)

前売り券販売開始日時=4月20日(土) 午前10時から

前売り券販売場所=国際文化会館、同館オンラインチケットサービス(<https://ticket.kxdfs.co.jp/kpb-s/showlist>)、ヨネダカメラ店、多古町コミュニティプラザ、チケットぴあ、ローンチケット、イープラス

当日券販売場所=国際文化会館

※くわしくは同館(☎23-1331、4月29日、5月6日を除く月曜日、4月30日(火)、5月7日(火)は休館)へ。



さまざまな競技を体験

スポーツツーリズムフェス

日時=4月27日(土)~29日(月・祝)、5月3日(金・祝)~6日(月・振休) 午前10時~午後4時

会場=イオンモール成田1階和み広場

内容=ブレイクダンスや自転車競技BMXのステージイベント、千葉ジェッツ(バスケットボールチーム)・クボタスピアーズ(ラグビーチーム)・鹿島アントラーズ(サッカーチーム)による体験会など

参加費=無料

※参加を希望する人は当日直接会場へ。くわしくはスポーツ振興課(☎20-1584)へ。



ボルダリングにも挑戦



重兵衛スポーツフィールド中台 体育館のイベント

会場=重兵衛スポーツフィールド中台体育館

対象=16歳以上の人

定員=各40人(先着順)

参加費(1回当たり)=市内在住・在勤・在学の人500円、そのほかの人600円(保険料など)

申込方法=市スポーツ・みどり振興財団ホームページ(https://www.park-narita.jp/yoyaku/shusaikyoshitsu_yoyaku)で開催日時を確認し、同ホームページにあるオンライン予約システムから申し込む



申込開始日=5月13日(月)

6月に開催するイベント

- ヨガ教室
- モーニング・ヨガ
- ランチタイム・ヨガ
- ランタン・ヨガ
- リフレッシュ・ヨガ
- 健康増進フィットネス体操
- 骨盤体操
- 健康リズム体操
- ピラティス教室
- ナイト・ピラティス
- スロートレーニング教室
- ZUMBA

※くわしくは重兵衛スポーツフィールド中台体育館(☎26-7251)へ。

自分たちの手で盛り上げよう 成人式実行委員

市では、令和7年成人式を企画・運営する実行委員を募集します。

対象=平成16年4月2日~17年4月1日生まれで、市内在住または市内の学校に通っていた人

定員=10人程度(応募者多数は選考)

※令和8年対象者(19歳)も若干名募集します。申し込みは5月17日(金)までに生涯学習課(☎20-1583)へ。

お弁当を華やかに

親子でウイナーの飾り切り教室

日時=5月26日(日) 午前10時~11時30分、午後1時30分~3時

会場=もりんぴあこづ

対象=4歳以上の人と保護者

定員=各9組18人(先着順)

参加費=無料

持ち物=エプロン

※申し込みは4月18日(木)から同館(☎27-5252、第4月曜日は休館)へ。

体を動かしてリフレッシュ

下総運動公園のイベント

会場=下総運動公園

参加費(1回当たり)=①無料②500円(保険料など。マウンテンバイクの貸し出しは別途500円)③④市内在住・在勤・在学の人500円、そのほかの人600円(保険料など)

①ソフトテニス体験会

日時=5月18日(土)(予備日26日(日)) 午前9時~正午

対象と定員=小学4~6年生・40人(先着順)

持ち物=運動のできる服装、運動靴、飲み物

②MTBスクール講習会

日時=5月18日(土) 午前9時~10時30分、午前11時~午後0時30分

内容=マウンテンバイクの正しい乗り方を学ぶ

対象=市内在住・在学の小学生

定員=各5人(先着順)

持ち物=マウンテンバイク(貸し出しあり)、ヘルメット、運動のできる服装、運動靴、飲み物、手袋

③ヨガ教室

日時=6月4日(火)・18日(火) 午前10時~11時15分

対象=16歳以上の人

定員=各10人(先着順)

④ピラティス

日時=6月13日(木)・27日(木) 午前10時~11時15分

対象=16歳以上の人

定員=各10人(先着順)

※申し込みは4月16日(火)から下総運動公園(☎94-3431)へ。



花と緑のあふれるまちへ

グラジオラスの球根配布

配布日時=4月23日(火)~25日(木) 午前9時~午後5時

配布量=1,500袋(先着順。1人1袋まで)

配布場所=公園緑地課(市役所5階)、下総・大栄支所、中央公民館、三里塚コミュニティセンター、もりんぴあこづ ※くわしくは公園緑地課(☎20-1562)へ。

本と友達になろう

こどもの読書週間

毎年4月23日~5月12日は「こどもの読書週間」です。

図書館では、子どもの年齢別におすすめの本を掲載したブックリストを作成・配布しているほか、ブックリストで紹介した本をまとめた展示コーナーを館内に設けています。

ブックスタート

絵本を通じた親子のコミュニケーションを育むため、読み聞かせや絵本などの配布を行うブックスタート事業を実施しています。

4カ月児赤ちゃん相談の案内に絵本の引換券を同封しますので、参加時に持ってきてください。参加できなかった人は、引換券と母子手帳を持って市立図書館本館または公津の杜分館で受け取ってください。 ※くわしくは市立図書館(☎27-2000)へ。

種を配布します

緑のカーテン

緑のカーテンは、ツル性植物で建物を覆う自然のカーテンです。設置することで日差しを和らげ、室温の上昇を抑える効果などが期待できます。なれた環境ネットワークでは、緑のカーテン用にゴーヤ・キュウリの種を配布します。

配布開始日=4月16日(火)

配布量=1,000袋(先着順。1人2袋まで)

配布場所=環境計画課(市役所5階)、下総・大栄支所

※くわしくは、なれた環境ネットワーク事務局(環境計画課・☎20-1533)へ。

褒めて伸ばす子育て練習法

親子のコミュニケーション講座

子どもへの声掛けやしつけに悩みを抱えている保護者が集まり、子どもを褒めて伸ばすコミュニケーション方法などを学びます。

日時=5月21日・28日、6月4日・11日・18日・25日、7月2日の火曜日(全7回) 午前10時～正午

会場=市役所4階402会議室ほか

対象=市内在住のおおむね平成28年4月2日～令和4年4月1日生まれの子どもの保護者

定員と参加費=8人(先着順)・無料

申込方法=専用フォーム
(<https://logoform.jp/f/AnQrT>)から申し込む



※乳幼児の託児を5人(先着順)まで受け付けます。託児の申し込みは子育て支援課(☎20-1538)へ。くわしくは同課へ。

心肺蘇生法を学ぼう

応急手当講習会

内容=心肺蘇生法やAEDの操作方法などを学ぶ

対象=市内在住・在勤・在学の中学生以上

参加費=無料

普通救命講習会

期日と会場・申込先

○6月23日(日)…三里塚消防署(☎35-1007)

○7月21日(日)…大栄消防署(☎73-4141)

時間=午前9時～正午

定員=各15人(先着順)

申込方法=各開催日の前月の1日から1週間前までに各申込先へ

上級救命講習会

日時=7月13日(土) 午前9時～午後5時

会場=市役所6階大会議室

定員=40人(先着順)

申込方法=6月3日(月)午前9時から救急課(☎22-1273)へ。専用フォーム(<https://logoform.jp/f/rWcYx>)からも申し込みます



※くわしくは各申込先へ。

フラワーカレイドフレームを作ろう

お母さんありがとう

日時=5月11日(土) 午前10時～正午

会場=子ども館

内容=刺しゅう枠に造花で飾り付けをする

対象=小学生

定員=30人(応募者多数は抽選)

参加費=400円(材料費)

持ち物=はさみ

申込方法=4月26日(金)～28日(日)の午前10時～午後5時に子ども館(☎20-6300)へ。専用フォーム(<https://forms.gle/AG3TTTkJi1eGNt7t7>)からも申し込みます



※くわしくは子ども館(第3水曜日は休館)へ。

楽しく学ぼう

伝統文化親子体験教室

対象=5歳～高校生

茶道教室

日時=5月19日、7月21日、8月4日・25日、9月15日、11月17日、12月15日、1月19日の日曜日(全8回) 午前9時30分～11時30分

会場=中央公民館

定員=20人(先着順)

参加費(1回当たり)=500円(茶菓子代)

申込先=瀧澤さん(☎26-0216)

日本舞踊教室

日時=6月2日・16日、7月7日、8月4日、9月8日、10月6日、11月17日、12月1日、1月19日の日曜日(全9回) 午後1時～3時

会場=中央公民館

定員と参加費=20人(先着順)・無料

申込先=椿さん(☎28-2058)

むすめ歌舞伎教室

日時=6月30日(日)、7月21日(日)・28日(日)、8月4日(日)・18日(日)・25日(日)、9月8日(日)・22日(日)・祝、29日(日)、10月5日(土)・6日(日)(全11回) 午前10時～正午

会場=加良部公民館、中央公民館

定員と参加費=10人(先着順)・無料

申込先=遠藤さん(☎090-1276-2720)

※くわしくは各申込先へ。

小学校などで活動する人に

絵本の読み聞かせ講座

期日と内容(全2回)

○6月7日(金)…絵本の選び方

○6月14日(金)…読み聞かせ実習

時間=午前10時～正午

会場=市立図書館本館

対象=市内在住で、小学校などで絵本の読み聞かせをしている人または今後活動予定の人

定員と参加費=30人(先着順)・無料

申込方法=4月16日(火)から市立図書館(☎27-2000)へ。同館ホームページ(<https://www.library.city.narita.lg.jp>)からも申し込みます。乳幼児(2歳以上)の託児を4人(先着順)まで受け付けます。希望する人は5月30日(木)までに同館へ

※くわしくは同館(4月29日を除く月曜日、4月26日(金)・30日(火)は休館)へ。

理解を深めよう

ユネスコ講演会

日時=5月21日(火) 午後3時～4時

会場=市役所6階大会議室

テーマ=地域包括ケアシステムから考える健康と福祉

講師=西田裕介さん(国際医療福祉大学 成田保健医療学部長)

定員と参加費=50人(先着順)・無料

申込方法=5月15日(水)までに電話・FAX・Eメールのいずれかで氏名(ふりがな)・電話番号を成田ユネスコ協会事務局(生涯学習課・☎20-1583 FAX 24-4326 Eメールshogaku@city.narita.chiba.jp)へ

※くわしくは同事務局へ。

出店しませんか

フリーマーケット

自分や家族が着なくなった衣類など、身の回りの不要品を販売しませんか。

日時=5月19日(日) 午前9時～午後2時

会場=リサイクルプラザ

対象=市内在住の人

募集店舗数=20店舗(先着順)

※食品の販売はできません。申し込みは4月30日(火)までにリサイクルプラザ(☎36-1000)へ。

伝言板

MessageBoard



募

集

教育活動サポーター

放課後子ども教室

放課後子ども教室では、小学校の教室などを利用して、子どもたちとスポーツやレクリエーションなどのさまざまな活動を行っています。

子どもたちの見守りや受け付けなどの事務を行う教育活動サポーターとして活動しませんか。

応募資格＝市内在住・在勤・在学の18歳以上の人

活動日時＝月1～4回 午後1時30分～4時30分

活動場所＝遠山・豊住・八生・公津・加良部・中台・公津の杜小学校、下総みどり学園

応募方法＝電話またはEメールで住所・氏名(ふりがな)・年齢・電話番号を生涯学習課(☎20-1583 Eメールshogaku@city.narita.chiba.jp)へ

※活動の様子などは市ホームページ(<https://www.city.narita.chiba.jp/kosodate/page205800.html>)で確認できます。

くわしくは生涯学習課へ。



2人一組でのチーム戦

企業対抗ゴルフ大会

日時＝6月3日(月) 午前8時から

会場＝成田フェアフィールドゴルフクラブ(南羽鳥)

対象＝市内の企業・団体・組合などに勤務する職場内のペア

参加費(1人当たり)＝1万8,000円(プレー代・昼食代・賞品代など)

申込方法＝5月6日(月・振休)までにFAXで参加者全員の住所・氏名・電話番号・勤務先を市スポーツ協会(FAX33-3813)へ

※くわしくは同協会(☎33-3811)へ。

平和への願いを伝えるために

親子記者事業

期間＝8月8日(木)～11日(日・祝)

取材場所＝長崎市内(原爆資料館など)

内容＝平和についてのイベントや平和のために活動する人などを取材して新聞を作る

対象＝小学4～6年生と保護者1人

定員＝全国で9組(応募者多数は抽選)

応募方法＝5月15日(水)(必着)までに日本非核宣言自治体協議会ホームページ(<http://www.nucfreejapan.com>)にある申込書を郵送またはEメールで日本非核宣言自治体協議会事務局(〒852-8117 長崎市平野町7-8長崎原爆資料館内 Eメールinfo@nucfreejapan.com)へ

※参加費などは補助があります。くわしくは同協議会事務局(☎095-844-9923)へ。

正しいフォームで走ろう

Let's go running

ランニングの基本を学び、自分に合った走り方を身に付けます。

初夏の陽気の下で一緒に汗を流しませんか。

日時＝5月12日(日) 午前10時～11時

会場＝公津の杜小学校

対象＝小学生(保護者も可)

参加費(1人当たり)＝100円(保険料)

持ち物＝運動のできる服装、上履き、タオル、飲み物

※更衣室はありません。申し込みは4月18日(木)から、もりんぴあこづ(☎27-5252、第4月曜日は休館)へ。

郵便制度の歩みを知ろう

春の歴史講演会

日時＝5月12日(日) 午後3時から

会場＝市役所6階大会議室

テーマ＝明治初期の郵便局と短銃

講師＝折原繁さん(日本銃砲史学会理事)

対象＝市内在住・在勤・在学の人

定員＝50人(先着順)

参加費＝無料

※申し込みは5月2日(木)までに市文化財保護協会事務局(生涯学習課・☎20-1583)へ。

運動不足の解消に

大栄B&G海洋センターのイベント

会場＝大栄B&G海洋センター

対象＝16歳以上の人

定員＝各30人(先着順)

参加費(1回当たり)＝市内在住・在勤・在学の人500円、そのほかの人600円(保険料など)

【武道場】

エクササイズ・ヨガ

日時＝6月7日(金)・21日(金) 午前10時～11時15分

セルフケア・ヨガ

日時＝6月7日(金)・21日(金)・28日(金) 午後3時～4時

ヨガ教室

日時＝6月19日(水) 午前10時30分～11時45分

【プール】

持ち物＝水着、水泳帽、飲み物

水上ヨガ

日時＝6月13日(木) 午前10時～10時45分、午前11時～11時45分

水中ウォーキング

日時＝6月22日(土)・29日(土) 午前10時～11時

シェイプアップ教室

日時＝6月27日(木) 午前10時～11時

※申し込みは大栄B&G海洋センター(☎73-5110、4月29日、5月6日を除く月曜日、4月30日(火)、5月7日(火)は休館)へ。

がいこくじん みな
外国人の皆さんへ

三里塚にほんご教室

生活で使うあいさつや簡単な日本語を勉強します。

日時＝5月12日・26日、6月9日・23日、7月7日、9月15日・29日、10月13日・27日、11月10日の日曜日(全10回) 10:00～12:00

会場＝三里塚コミュニティセンター

対象＝成田市やその近くに住んでい

る外国人

定員＝5人(先着順)

参加費＝1,000円(テキスト代)

※申し込みは三里塚コミュニティセンター(☎0476-40-4880、月曜日は休み)へ。

保健インフォメーション

このコーナーの会場は保健福祉館です。問い合わせは健康増進課(☎27-1111)へ。電話やFAX(27-1114)で健康に関する相談なども受け付けています。相談は医師などの都合により日程を変更する場合があります。

▼一般健康相談	期日	受付時間	相談を受ける人
こころの健康相談 (治療中の人を除く)	4月19日(金)	午後1時15分～3時	カウンセラー・保健師
	4月24日(水)	午後1時15分～2時30分	精神科医師・保健師
▼乳幼児健診・相談	期日	受付時間	対象
赤ちゃん相談・4カ月	4月16日(火)	午前9時～午後2時	令和5年12月生まれ
赤ちゃん相談・10カ月	4月17日(水)	午後2時	令和5年6月生まれ
1歳6カ月児健診*	5月9日(木)	午前9時～午後2時30分	令和4年10月生まれ
2歳児歯科健診	5月16日(木)		令和3年10月生まれ
3歳児健診*	4月25日(水)		令和2年10月生まれ
こころの発達相談	5月14日(火)	午前9時～11時	心理発達に心配のある乳幼児
離乳食相談	4月24日(水)	午前9時10分～午後2時	生後4～18カ月の乳幼児の保護者

*以外は予約制です。申し込みは健康増進課へ。

- **母親学級(予約制)**
内容＝妊娠・出産に関する話や個別相談など
対象＝初めて妊娠した人
- **パパママクラス(予約制)**
内容＝赤ちゃん人形を使った育児体験と沐浴講座
対象＝初めて赤ちゃんが生まれる夫婦やその家族

- **パパママクッキング(予約制)**
内容＝調理実習など
対象＝妊娠16～27週頃の夫婦
※日時などくわしくは健康増進課へ。



急病診療所

受付日時	診療科目
毎日(休診日なし) 午後7時～10時45分	内科 小児科
日曜日、祝日、振替休日、8月13日～15日、12月29日～1月3日	内科 小児科 外科
祝日(日曜日を除く)、振替休日、8月13日～15日、12月29日～1月3日	歯科

☎27-1116 赤坂1-3-1(保健福祉館敷地内)



※症状や年齢によって対応が難しい場合があります。電話は受付時間の15分前から受け付けていますので、事前に連絡してください。

献血にご協力ください

【成田市役所】4月18日(木)・19日(金) 午前10時～11時45分、午後1時～4時
【イオンモール成田】4月20日(土)・30日(火) 午前10時～11時30分、午後1時～4時30分
【成田赤十字病院】4月23日(水) 午前10時～11時、午後0時15分～4時30分
 ※くわしくは千葉県赤十字血液センター千葉港事業所推進課(☎043-241-8332)へ。



こども急病電話相談

☎ #8000
 ダイヤル回線からは☎043-242-9939、午後7時～翌午前8時・年中無休

成田市医療相談ホットライン

専門の医療スタッフが、24時間年中無休、無料で相談に応じます。

24時間 い い サービス

☎ 0120-24-1130

日曜祝日診療機関

都合により休診する場合があります。来診前に電話で問い合わせてください。

成田病院(午前中・押畑・☎22-1500)
藤倉クリニック(第2・4日曜日の午前中・幸町・☎22-1158)
聖マリア記念病院(取香・☎32-0711)
ひらの内科(日曜日の午前中・ウイング土屋・☎23-8070)
なのはなクリニック(日曜日の午前中・吉岡・☎49-0533)

保育施設開放日

長沼・大栄・宗吾・公津の杜保育園以外には予約が必要です。
時間＝午前10時～11時(長沼は午前9時～午後0時15分、大栄は午前9時30分～午後4時30分、宗吾・公津の杜は午前9時～正午・午後1時～3時、はくと幼稚園は午前9時30分～11時30分・午後1時～3時)
対象＝保育園・幼稚園に通っていない就学前の乳幼児

施設名	電話番号	期日	施設名	電話番号	期日
松崎保育園	26-8282	4/19(金)	玉造保育園	26-8889	4/25(木)、5/9(木)
赤荻保育園	24-0752	4/26(金)、5/10(金)	高岡保育園	96-0042	4/24(水)、5/8(水)
赤坂保育園	20-6900	4/25(木)、5/9(木)	小御門保育園	96-2362	4/18(木)、5/2(木)
橋上台保育園	28-0676	4/23(火)、5/14(火)	長沼保育園	37-0005	
中台保育園	27-9023	4/17(水)、5/1(水)	大栄保育園	73-3000	毎日
新山保育園	28-2527	4/18(木)、5/2(木)	宗吾保育園	26-2472	(土・日曜日、祝日を除く)
吾妻保育園	27-5773	4/24(水)、5/8(水)	公津の杜保育園	29-6551	
中台第二保育園	29-6676	4/16(火)、5/7(火)	はくと幼稚園	26-2331	

福 と 社 健 と 康

Health and Welfare

専門医が応じます

もの忘れ相談

日時と会場

○5月22日(水) 午後2時から…市役所5階501会議室

○6月3日(月) 午後1時30分から…市役所2階202会議室

内容=専門医による個別相談など

対象=物忘れが気になる人、認知症の不安がある人やその家族など

定員と参加費=各3人(先着順)・無料

※申し込みは各開催日の1週間前までに介護保険課(☎20-1545)へ。

費用の一部を助成します

がん患者等支援事業

がん患者補整具等購入費等助成

4月以降に購入したエピテーゼ(身体外表欠損の補整具)にかかる費用が新たに対象になりました。

対象と上限額

○ウィッグ(毛付き帽子を含む。レンタルも可)…3万円

○胸部補整具…2万円

○エピテーゼ…5万円

助成回数=各1回

定期予防接種の再接種費用助成

定期予防接種の再接種にかかる費用を助成します。助成額は予防接種の種類によって異なります。

対象=小児がんなどの治療により、接種済みの定期予防接種の免疫が低下または消失したため、医師に再接種が必要と判断され、再接種を受けた日時点で市に住民記録がある20歳未満の人

若年がん患者在宅療養費助成

若年がん患者が住み慣れた自宅で療養できるよう、介護サービスを利用する際にかかる費用の一部を新たに助成します。

対象=医師に回復の見込みがないと判断され、介護サービス利用日時点で市に住民記録がある40歳未満の人

上限額(月額)=5万4,000円

※くわしくは健康増進課(☎27-1111)へ。

医療機関で受けられます

学齢期の予防接種

二種混合(ジフテリア・破傷風)・日本脳炎の予防接種

予診票を次の時期に送付します。

○二種混合…11歳の誕生日の翌月

○日本脳炎2期…9歳の誕生日の翌月

日本脳炎予防接種の救済措置

接種勧奨の差し控えにより、日本脳炎予防接種を受けることができなかった平成16年4月2日～19年4月1日生まれの人は、20歳の誕生日の前日まで定期予防接種として未接種分を受けられます。

日本脳炎1期(3回)と2期(1回)が済んでいない人で、予診票がない場合は地域医療政策課(保健福祉館内)へ来てください。

ヒトパピローマウイルス感染症ワクチン(子宮頸がんワクチン)の接種

転入などで予診票がない場合は、母子健康手帳を持って同課へ来てください。

費用=無料

定期予防接種

小学6年生には4月に予診票を送付しています。

対象=小学6年生～高校1年生相当年齢の女性

キャッチアップ接種

定期予防接種の機会を逃した人を対象に実施しています。

対象=平成9年4月2日～20年4月1日生まれで、定期予防接種の機会を逃した女性

接種期限=令和7年3月31日

※くわしくは地域医療政策課(☎27-1119)へ。

国際医療福祉大学成田病院が開催

市民公開講座

漢方の効能や効果的な使い方などについて、専門医が解説します。

日時=5月11日(土) 午後1時30分～2時30分

会場=国際医療福祉大学成田病院

テーマ=なぜ効くの?漢方薬の秘密を教えます～西洋薬との違いと効能

講師=並木隆雄さん(国際医療福祉大学成田病院予防医学センター漢方医)

定員と参加費=100人(先着順)・無料

※申し込みは同病院(☎35-5600)へ。

基礎から学べる

手話奉仕員養成講座

手話でコミュニケーションが取れるよう、初歩から学びます。

日時

○前期…5月8日～11月13日の水曜日(全27回) 午後6時30分～8時30分

○後期…5月11日～12月21日の土曜日(全27回) 午前10時～正午

会場=男女共同参画センター

対象=市内在住・在勤・在学で手話に興味のある人(後期は前期課程を修了した人)

定員=各20人(応募者多数は初めての人・修了していない人を優先に先着順。受講歴などを考慮して決定)

参加費=無料(テキスト代は実費)

申込方法=4月24日(水)までに電話またはFAXで住所、氏名(ふりがな)、電話番号、FAX番号、市外在住の人は市内在勤・在学かどうか、講座名(前期または後期。後期の場合は前期課程を修了した年度と自治体)、テキストの有無(前期・後期共通)を障がい者福祉課(☎20-1539 FAX24-2367)へ

※くわしくは同課へ。

接種費用を助成

肺炎球菌ワクチン

対象=市に住民記録があり、次のいずれかに当てはまる人(過去に肺炎球菌ワクチンの接種を受けた人を除く)

○接種日時点で65歳の人

○接種日時点で60～64歳で、心臓・腎臓・呼吸器の機能に日常生活が極度に制限される程度の障がいのある人、ヒト免疫不全ウイルスにより免疫の機能に日常生活がほとんど不可能な程度の障がいのある人(身体障害者手帳1級程度)

自己負担額=4,680円(生活保護受給者は生活保護受給証明書の提示で無料)

接種方法=65歳になる誕生日の時期に送付される予診票と住所・氏名・生年月日を確認できる物を持って医療機関へ。予診票がない人は直接または電話で地域医療政策課(保健福祉館内・☎27-1119)へ申し込んでください

※くわしくは同課へ。

市内を巡って魅力を再発見!

成田 ちよい旅

第4回 公津の杜駅から

普段は通り過ぎてしまう道も、ゆっくり歩いてみたら面白い発見があるかも。市内の道を実際に歩いて見つけた、すてきなスポットを紹介します!



麻賀多神社の大杉

樹齢1,400年近くと伝えられる東日本一の杉。不老長寿祈願の御神木として崇拝されていて、パワースポットとしても有名です。



橋賀台公園



公津の杜駅のモニュメント

改札を出てすぐの不思議な形のモニュメント。弦楽器のハープをモチーフにしていて、人と街が一緒になってハーモニーを奏でるようにとの意味が込められているそうです。

「こどもの日」の公津の杜公園

昨年4月にリニューアルされた、カラフルな遊具が目目を引く公津の杜公園。毎年こどもの日前後に見られる、たくさんのこいのぼりが空を泳ぐ姿は圧巻です。



公津の杜公園

公津の杜駅

宗吾霊堂の桜

梅雨時のアジサイ、9月の御待夜祭が有名な宗吾霊堂ですが、春には桜も楽しめます。今回は公津の杜駅から歩きましたが、最寄りには宗吾参道駅。ゆっくり歩いておよそ15分です。



実際に歩いてみました



今回は公津の杜駅をスタートし、公津の杜公園、宗吾霊堂、麻賀多神社を回り、およそ10km、1万5,000歩を歩きました。図らずも3回連続でほぼ同じ距離、歩数となりましたが、前々回の下総地区・前回の大栄地区とは違った魅力がありました。駅周辺の住宅や商業施設などが整備されたエリア、麻賀多神社や宗吾霊堂付近の自然を感じられ

るエリアと、幅広く楽しめるコースでした。

今回印象的だったのは麻賀多神社の近くでの出来事です。高い樹木が並んでいる道を歩いていると「ホーホケキョ」の鳴き声。その姿を収めようとカメラを構えましたが、木々の緑を捉えるのみで、撮影することはできませんでした。春の訪れを感じるとともに、カメラ片手に歩いていると、道中出くわすことをさらに楽しめるかもと実感した出来事でした。

編集後記

毎月15日号で連載している「成田ちよい旅」。撮影は天気との戦いでもあります。今回撮影を予定していた3月下旬は、あいにくの雨続き。なんとか都合をつけて貴重な晴れ間に撮影することができました。「季節の変わり目は雨が多いな」と調べてみると、3月下旬から4月上旬までの菜の花が咲く頃の長雨は「菜種梅雨」と呼ばれているそう。夏前の梅雨も気になりますが、まずは一度「梅雨明け」して、気持ちよく晴れた日が続く頃に次回の撮影に臨みたいものです。

令和6年4月15日号 No.1505

成田市のホームページ

<https://www.city.narita.chiba.jp>

*QRコードは株式会社デンソーウェブの登録商標です



*本紙は4月4日時点の情報を掲載しています。最新情報は各ページの問い合わせ先や市ホームページで確認してください。

リサイクル適性

この印刷物は、印刷用の紙へリサイクルできます。

広報なりたは、グリーン購入法に基づく基本方針の判断基準を満たす用紙、誰にでも読みやすいUD(ユニバーサルデザイン)フォントを使用しています。